FAURA-CASAS
AUDITORS CONSULTORS

FAURA-CASAS, AUDITORS CONSULTORS, SL. CIF: B-58671710 Societat Inscrita al Registre Mercantil de Barcelona. Tom 21218, Foli 002, Full número B-18277, Inscripció 2ª

FUNDACIÓ INSTITUT D'INVESTIGACIÓ BIOMÈDICA DE GIRONA DR. JOSEP TRUETA (IDIBGI)

Informe d'auditoria a 31 de desembre de 2017

Protocol número: 6.936

COL·LEGI DE CENSORS JURATS DE COMPTES DE CATALUNYA
ROAC Núm. S0206
BARCELONA
FAURA-CASAS AUDITORS CONSULTORS

An independent member of
BKR INTERNATIONAL

Còrsega, 299, 6a. 08008 Barcelona · Tel. 902 28 28 30 - 934 816 469 · Paseo de la Castellana, 123, 9º C 28046 Madrid · Tel. 912 190 763
www.faura-casas.com · faura-casas@faura-casas.com
Barcelona Madrid Manresa

FAURA-CASAS
AUDITORS CONSULTORS

ÍNDEX

	Pàgina
1.- Informe dels auditors	2
2.- Comptes anuals	7
3.- Memòria d'activitats	8

COL·LEGI DE CENSORS JURATS DE COMPTES DE CATALUNYA
ROAC Núm. S0206
BARCELONA
FAURA-CASAS AUDITORS CONSULTORS, S.L.

FAURA-CASAS
AUDITORS CONSULTORS

INFORME D'AUDITORIA DE COMPTES ANUALS EMÈS PER UN AUDITOR INDEPENDENT

Al Patronat de la

Fundació Institut d'Investigació Biomèdica de Girona Dr. Josep Trueta -IDIBGI-,

Opinió

Hem auditat els comptes anuals de la **Fundació Institut d'Investigació Biomèdica de Girona Dr. Josep Trueta -IDIBGI-** *(la Fundació)*, que comprenen el balanç a 31 de desembre de 2017, el compte de resultats, l'estat de canvis en el patrimoni net, l'estat de fluxos d'efectiu i la memòria corresponents a l'exercici finalitzat en aquesta data.

Segons la nostra opinió, els comptes anuals adjunts expressen, en tots els aspectes significatius, la imatge fidel del patrimoni i de la situació financera de l'entitat a 31 de desembre de 2017, així com dels seus resultats i fluxos d'efectiu corresponents a l'exercici finalitzat en aquesta data, de conformitat amb el marc normatiu d'informació financera que resulta d'aplicació (que s'identifica a la nota 2 de la memòria) i, en particular, amb els principis i criteris comptables que hi estiguin continguts.

Fonament de l'opinió

Hem dut a terme la nostra auditoria de conformitat amb la normativa reguladora de l'activitat d'auditoria de comptes vigent a Espanya. Les nostres responsabilitats d'acord amb aquestes normes es descriuen més endavant en la secció Responsabilitats de l'auditor en relació amb l'auditoria dels comptes anuals del nostre informe.

Som independents de la fundació de conformitat amb els requeriments d'ètica, inclosos els d'independència, que són aplicables a la nostra auditoria dels comptes anuals a Espanya segons allò que exigeix la normativa reguladora de l'activitat d'auditoria de comptes. En aquest sentit, no hem prestat serveis diferents als de l'auditoria de comptes ni hi han concorregut situacions o circumstàncies que, d'acord amb allò que estableix l'esmentada normativa reguladora, hagin afectat la necessària independència de manera que s'hagi vist compromesa.

Considerem que l'evidència d'auditoria que hem obtingut proporciona una base suficient i adequada per a la nostra opinió.

COL·LEGI DE REGISTRADORS DE COMPTES DE CATALUNYA
FAURA-CASAS AUDITORS CONSULTORS
BARCELONA

Aspectes més rellevants de l'auditoria

Els aspectes més rellevants de l'auditoria són aquells que, segons el nostre judici professional, han estat considerats com els riscos d'incorrecció material més significatius en la nostra auditoria dels comptes anuals del període actual. Aquests riscos han estat tractats en el context de la nostra auditoria dels comptes anuals en el seu conjunt, i en la formació de la nostra opinió sobre aquests, i no expressem una opinió per separat sobre aquests riscos.

Aspecte rellevant	***Procediments aplicats***
Ingressos de subvencions i periodificacions (Notes 4.9 i 13 de la memòria)	
Els ingressos de la Fundació provenen principalment de la facturació de serveis d'assajos clínics i de les subvencions concedides pel finançament de projectes de recerca en el camp de la salut, tant pel finançament de projectes específics com pel finançament de despeses específiques i estructura de l'entitat. Aquestes activitats són gestionades a nivell de projecte, controlant-se de forma individualitzada el finançament assignat i les despeses incorregudes, mitjançant eines informàtiques i procediments de gestió dissenyats a l'efecte, que són la base de la gestió econòmica del projecte i, de la informació financera dels mateixos. Degut al nombre de projectes executats, els requeriments formals i materials necessaris per l'elegibilitat de les actuacions subvencionades, la necessitat d'establir criteris d'imputació dels ingressos dels projectes en curs i la complexitat dels sistemes de control, motiven que s'hagi considerat aquesta àrea com un aspecte rellevant de l'auditoria.	Pel que fa a la verificació dels ingressos, els nostres procediments d'auditoria han inclòs, entre d'altres, l'avaluació del control intern de la gestió de projectes, incloent la revisió dels sistemes de gestió i del traspàs de la informació als registres comptables dels ingressos per subvencions. S'ha procedit a realitzar proves de detall sobre una mostra de projectes, obtenint el suport documental de les operacions, i verificant el compliment de les condicions establertes per l'entitat subvencionadora, així com de la correcta imputació comptable dels ingressos i costos, incloent els criteris d'imputació temporal al tancament de l'exercici dels projectes oberts. Per altra part, s'ha procedit a sol·licitar confirmació externa, d'una mostra d'entitats subvencionadores, del volum de les operacions realitzades i dels saldos pendents de cobrament a tancament de l'exercici.

COL·LEGI DE CENSORS JURATS DE COMPTES DE CATALUNYA
ROAC Núm. 50206
BARCELONA
FAURA-CASAS AUDITORS CONSULTORS, S.L.

Altra informació

L'altra informació comprèn la memòria d'activitats de 2017, la formulació de la qual és responsabilitat de la direcció de la fundació i, no formen part integrant dels comptes anuals.

La nostra opinió d'auditoria sobre els comptes anuals no cobreix l'altra informació. La nostra responsabilitat sobre l'altra informació, de conformitat amb allò que exigeix la normativa reguladora de l'activitat de d'auditoria de comptes, consisteix a avaluar i informar sobre la concordança de l'altra informació amb els comptes anuals, a partir del coneixement de l'entitat obtingut en la realització de l'auditoria dels esmentats comptes i sense incloure informació diferent de l'obtinguda com a evidència durant la mateixa. Així mateix, la nostra responsabilitat pel que fa a la memòria d'activitats consisteix a avaluar i informar de si el seu contingut i presentació són conformes a la normativa que resulta d'aplicació. Si, basant-nos en el treball que hem realitzat, concloem que existeixen incorreccions materials, estem obligats a informar d'això.

Sobre la base del treball realitzat, segons allò descrit en el paràgraf anterior, no tenim res a informar respecte a la memòria d'activitats, i la informació que conté concorda amb la dels comptes anuals de l'exercici 2017.

Responsabilitat del Patronat en relació amb els comptes anuals

El Patronat és responsable de formular els comptes anuals adjunts, de forma que expressin la imatge fidel del patrimoni, de la situació financera i dels resultats de l'Entitat, de conformitat amb el marc normatiu d'informació financera aplicable a l'entitat a Espanya, i del control intern que considerin necessari per permetre la preparació de comptes anuals lliures d'incorrecció material, a causa de frau o error.

En la preparació dels comptes anuals, el patronat és responsable de la valoració de la capacitat de l'Entitat per continuar com a empresa en funcionament, revelant, segons correspongui, les qüestions relacionades amb l'empresa en funcionament i utilitzant el principi comptable d'empresa en funcionament excepte si el patronat té la intenció de liquidar la Fundació o de cessar les seves operacions, o si no existeix cap altra alternativa realista.

Responsabilitats de l'auditor en relació amb l'auditoria dels comptes anuals

Els nostres objectius són obtenir una seguretat raonable que els comptes anuals en el seu conjunt estan lliures d'incorrecció material, a causa de frau o error, i emetre un informe d'auditoria que conté la nostra opinió. Seguretat raonable és un alt grau de seguretat però no garanteix que una auditoria realitzada de conformitat amb la normativa reguladora de l'activitat d'auditoria vigent a Espanya sempre detecti una incorrecció material, quan existeixi. Les incorreccions poden tenir lloc per frau o error i es consideren materials si, individualment o de forma agregada, es pot preveure raonablement que influeixen en les decisions econòmiques que els usuaris prenen basant-se en els comptes anuals.

Com a part d'una auditoria de conformitat amb la normativa reguladora de l'activitat d'auditoria de comptes a Espanya, apliquem el nostre judici professional i mantenim una actitud d'escepticisme professional durant tota l'auditoria. També:

- Identifiquem i valorem els riscos d'incorrecció material en els comptes anuals, a causa de frau o error, dissenyem i apliquem procediments d'auditoria per respondre a aquests riscos i obtenim evidència d'auditoria suficient i adequada per proporcionar una base per a la nostra opinió. El risc de no detectar una incorrecció material a causa de frau és més elevat que en el cas d'una incorrecció material a causa d'error, ja que el frau pot implicar col·lusió, falsificació, omissions deliberades, manifestacions intencionadament errònies, o l'elusió del control intern.

- Obtenim coneixement del control intern rellevant per a l'auditoria amb la finalitat de dissenyar procediments d'auditoria que siguin adequats en funció de les circumstàncies, i no amb la finalitat d'expressar una opinió sobre l'eficàcia del control intern de l'entitat.

- Avaluem si les polítiques comptables que s'apliquen són adequades i la raonabilitat de les estimacions comptables i la corresponent informació revelada pel patronat.

- Concloem sobre si és adequada la utilització, per part del patronat, del principi comptable d'empresa en funcionament i, basant-nos en l'evidència d'auditoria obtinguda, concloem sobre si existeix o no una incertesa material relacionada amb fets o amb condicions que poden generar dubtes significatius sobre la capacitat de la Fundació per continuar com a empresa en funcionament. Si concloem que existeix una incertesa material, es requereix que cridem l'atenció en el nostre informe d'auditoria sobre la corresponent informació revelada en els comptes anuals o, si aquestes revelacions no són adequades, que expressem una opinió modificada. Les nostres conclusions es basen en l'evidència d'auditoria obtinguda fins a la data del nostre informe d'auditoria. No obstant això, fets o condicions futurs poden ser la causa que l'entitat deixi de ser una empresa en funcionament.

- Avaluem la presentació global, l'estructura i el contingut dels comptes anuals, inclosa la informació revelada, i si els comptes anuals representen les transaccions i els fets subjacents de manera que aconsegueixen expressar la imatge fidel.

- Ens comuniquem amb el Patronat de l'entitat en relació amb, entre altres qüestions, l'abast i el moment de realització de l'auditoria planificats i les troballes significatives de l'auditoria, així com qualsevol deficiència significativa del control intern que identifiquem en el transcurs de l'auditoria.

Entre les qüestions que han estat objecte de comunicació al Patronat de l'entitat, determinem les que han estat de la major significativitat en l'auditoria dels comptes anuals del període actual i que són, en conseqüència, els riscos considerats més significatius.

Descrivim aquests riscos en el nostre informe d'auditoria llevat que les disposicions legals o reglamentàries prohibeixin revelar públicament la qüestió.

Barcelona, 22 de juny de 2018

Faura-Casas, Auditors Consultors, S.L.
Nº ROAC S0206

Col·legi de Censors Jurats de Comptes de Catalunya

FAURA-CASAS, Auditors Consultors, S.L.
2018 Núm. 20/18/10923
IMPORT COL·LEGIAL: 96,00 EUR
Informe d'auditoria de comptes subjecte a la normativa d'auditoria de comptes espanyola o internacional

Enric Ripoll Ros
Nº ROAC 17892

COL·LEGI DE CENSORS JURATS DE COMPTES DE CATALUNYA
ROAC Núm. S0206
BARCELONA
FAURA-CASAS AUDITORS CONSULTORS S.L.

FAURA-CASAS, AUDITORS CONSULTORS, SL CIF: B-58671710 Societat Inscrita al Registre Mercantil de Barcelona. Tom 21218, Foli 002, Full número B-18277, Inscripció 2ª

FAURA-CASAS
AUDITORS CONSULTORS

FUNDACIÓ INSTITUT D'INVESTIGACIÓ BIOMÈDICA DE GIRONA DR. JOSEP TRUETA (IDIBGI)

COMPTES ANUALS

EXERCICI TANCAT A 31 DE DESEMBRE DE 2017

COL·LEGI DE CENSORS JURATS DE COMPTES DE CATALUNYA
ROAC Núm. S0206
BARCELONA
FAURA-CASAS AUDITORS CONSULTORS SL

COMPTES ANUALS
DE L'EXERCICI 2017

FUNDACIÓ INSTITUT D'INVESTIGACIÓ BIOMÈDICA DE GIRONA
DOCTOR JOSEP TRUETA (IDIBGI)

COL·LEGI DE CENSORS JURATS DE COMPTES DE CATALUNYA
FAURA-CASAS AUDITORS CONSULTORS S.L.
ROAC Núm. S0706
BARCELONA

BALANÇ DE SITUACIÓ A 31 DE DESEMBRE DE 2017

ACTIU	Notes a la Memòria	Exercici 2017	Exercici 2016
A) ACTIU NO CORRENT		**4.712.095,49**	**4.538.368,78**
I. Immobilitzat Intangible	***8***	***1.340.126,41***	***1.084.745,20***
5. Aplicacions Informàtiques		66.101,41	112.600,20
6. Drets sobre bens cedits en ús		1.274.025,00	972.145,00
II. Immobilitzat Material	***5***	***2.339.022,04***	***2.307.365,24***
2. Construccions		1.333.738,02	1.364.251,02
4. Maquinària		705.980,13	627.783,61
5. Altres instal·lacions i utillatge		50.374,85	47.260,16
6. Mobiliari		185.236,99	202.399,91
7. Equips per a processos d'informació		56.851,08	59.991,88
9. Altres immobilitzat		4.378,57	5.678,66
10. Immobilitzat material en curs i acomptes		2.462,40	0,00
V. Inversions Financeres a llarg termini	***10.1***	***1.032.947,04***	***1.146.258,34***
1. Instruments de Patrimoni		390,00	390,00
2. Crèdits a empreses		1.031.357,04	1.144.668,34
5. Altres actius financers		1.200,00	1.200,00
B - ACTIU CORRENT		**7.761.860,02**	**8.028.187,92**
II. Existències	***4.5***	***41.721,09***	***52.357,29***
4. Producte Acabat		41.721,09	52.357,29
III. Deutors comercials i altres comptes a cobrar	***10.2***	***3.181.202,56***	***3.703.642,02***
1. Usuaris i deutors per vendes i prestació de serveis		3.010.777,30	3.663.758,85
4. Personal		1.311,80	0,00
6. Altres Crèdits amb Administracions Públiques		169.113,46	39.883,17
V. Inversions financeres a curt termini	***10.2***	***3.551.064,89***	***3.159.766,50***
2. Crèdits a empreses		1.064,89	9.766,50
5. Altres actius financers		3.550.000,00	3.150.000,00
VI. Periodificacions a curt termini.		***26.609,98***	***11.316,22***
VII. Efectiu i altres actius líquids equivalents		***961.261,50***	***1.101.105,89***
1. Tresoreria		961.261,50	1.101.105,89
TOTAL ACTIU (A+B)		**12.473.955,51**	**12.566.556,70**

PATRIMONI NET I PASSU	Notes a la Memòria	Exercici 2017	Exercici 2016
A) PATRIMONI NET		***4.522.546,14***	***4.154.243,54***
A-1) Fons propis	***12***	***2.059.946,07***	***2.043.157,60***
I. Fons Social		**113.320,83**	**113.320,83**
1.2 Fons dotacionals o fons socials		113.320,83	113.320,83
III. Excedents d'exercicis anteriors		***1.929.836,77***	***1.851.858,95***
1. Romanent		2.108.698,14	2.108.698,14
2. Excedents negatius d'exercicis anteriors		-178.861,37	-256.839,19
VII. Resultat de l'exercici		***16.788,47***	***77.977,82***
A-3) Subvencions donacions i llegats rebuts	***13***	***2.462.600,07***	***2.111.085,94***
1. Subvencions oficials de capital		1.954.440,20	1.996.164,80
2. Donacions i llegats de capital		91.909,87	114.921,14
3. Altres subvencions, donacions i llegats		416.250,00	0,00
B) PASSIU NO CORRENT		**845.608,28**	**958.919,58**
II Deutes a llarg termini	***11.1***	***845.608,28***	***958.919,58***
5. Altres passius financers		845.608,28	958.919,58
C) PASSIU CORRENT		**7.105.801,09**	**7.453.393,58**
II. Provisions a curt termini		***142.381,64***	***628.553,44***
III. Deutes a curt termini	***11.2***	***6.319.867,68***	***6.250.298,30***
5. Altres passius financers		6.319.867,68	6.250.298,30
V. Creditors comercials i altres comptes a pagar	***11.2***	***635.835,68***	***574.275,24***
1. Proveïdors		110.914,24	82.807,11
3. Creditors diversos		349.852,56	378.455,93
4. Personal (Remuneracions pendents de pagament)		18.684,79	138,85
6. Altres deutes amb les Administracions Publiques		156.384,09	112.873,35
VI. Periodificacions a curt termini		***7.716,09***	***266,60***
TOTAL PATRIMONI NET I PASSIU (A+B+C)		**12.473.955,51**	**12.566.556,70**

COL·LEGI DE CENSORS JURATS DE COMPTES DE CATALUNYA
ROAC Núm S0206
BARCELONA
FAURA-CASAS AUDITORS CONSULTORS SL

COMPTE DE RESULTATS A 31 DE DESEMBRE DE 2017

	Notes de la Memòria	Exercici 2017	Exercici 2016
A) OPERACIONS CONTINUADES			
1. Import net de la xifra de negocis	**15.7**	***5.081.507,26***	***4.276.995,98***
b. Prestacions de serveis		1.784.504,73	1.709.797,90
d. Ingressos de promocions, patrocinadors i col·laboracions		446.172,51	342.787,92
e. Subvencions oficials a les activitats		2.647.366,08	1.980.555,46
f. Donacions i altres ingressos per a activitats		210.844,73	243.854,70
h. Reintegrament de subvencions, donacions i llegats rebuts		-7.380,79	0,00
2. Ajuts concedits i altres despeses		**-135.276,93**	**-190.892,00**
a. Ajusts concedits		-135.276,93	-190.892,00
5. Aprovisionaments	**15.1**	***-1.262.418,23***	***-992.858,18***
a) Consum de bens destinats a l'activitat		-689.261,38	-650.686,06
c) Treballs realitzats per altres entitats		-573.156,85	-342.172,12
7. Despeses de personal	**15.3**	***-2.729.589,46***	***-2.098.429,33***
a) Sous, salaris i assimilats		-2.069.428,33	-1.576.001,06
b) Càrregues socials		-660.161,13	-522.428,27
8. Altres despeses d'explotació	**15.2**	***-824.493,00***	***-829.774,31***
a) Serveis exteriors		-834.525,41	-794.937,70
a3) Reparacions i conservació		-95.805,86	-86.390,34
a4) Serveis professionals independents		-293.598,63	-317.142,82
a6) Primes d'assegurances		-11.765,61	-15.253,87
a7) Serveis bancaris		-1.388,39	-479,30
a8) Publicitat, propaganda i relacions públiques		-7.190,00	-10.823,54
a9) Subministraments		-52.984,43	-49.065,40
a10) Altres serveis		-371.792,49	-315.782,43
b) Tributs		-18.899,65	-21.051,41
c) Pèrdues, deterioració i variants de provisions per operacions comercials		28.932,06	-13.785,20
9. Amortització de l'immobilitzat	**5 i 8**	***-540.039,57***	***-405.385,49***
10. Subvencions, donacions i llegats traspassats al resultat		**426.581,99**	***290.672,07***
12.Deteriorament i resultat per alienacions de l'immobilitzat		***-1.386,56***	***1.260,00***
b) Resultats per alienacions i altres		-1.386,56	1.260,00
13. Altre Resultat	**15.4**	**1.792,92**	**18.595,02**
a) Despeses Excepcionals		-3.194,75	-8,47
b) Ingressos Excepcionals		4.987,67	18.603,49
A.1) RESULTAT D'EXPLOTACIÓ		**16.678,42**	**70.183,76**
14. Ingressos financers.		**3.036,44**	**17.345,27**
b) De valors negociables i altres instruments financers		3.036,44	17.345,27
b.2) De tercers		3.036,44	17.345,27
15. Despeses Financeres		**-1.581,73**	**-6.678,00**
c) Per actualització de provisions		-1.581,73	-6.678,00
17. Diferències de canvi		**-1.344,66**	**-2.873,21**
A.2) RESULTAT FINANCER		**110,05**	**7.794,06**
A.3) RESULTAT ABANS D'IMPOSTOS		**16.788,47**	**77.977,82**
19. Impostos sobre beneficis.		0,00	0,00
A.5) RESULTAT DE L'EXERCICI		**16.788,47**	**77.977,82**

ESTAT DE CANVIS EN EL PATRIMONI NET A 31 DE DESEMBRE DE 2017

A) ESTAT D'INGRESSOS I DESPESES RECONEGUTS CORRESPONENT A L'EXERCICI 2017

	Notes de la Memòria	Exercici 2017	Exercici 2016
A) RESULTAT DEL COMPTE DE RESULTATS		**16.788,47**	**77.977,82**
Ingressos i despeses imputats directament al patrimoni net			
I. Per valoració instruments financers			
1. Actius financers disponibles per a la venda		**0,00**	**0,00**
2. Altres ingressos/despeses		**0,00**	**0,00**
II. Per cobertures de fluxos d'efectiu		**0,00**	**0,00**
III. Subvencions, donacions i llegats rebuts	**13 i 16**	**778.096,12**	**46.877,92**
IV. Per guanys i pèrdues actuarials i altres ajustos		**0,00**	**0,00**
V. Efecte Impositiu		**0,00**	**0,00**
B) TOTAL INGRESSOS I DESPESES IMPUTATS DIRECTAMENT EN PN		**778.096,12**	**46.877,92**
Transferències al compte de resultats			
VI. Per valoració instruments financers			
1. Actius financers disponibles per a la venda		**0,00**	**0,00**
2. Altres ingressos/despeses		**0,00**	**0,00**
VII. Per cobertures de fluxos d'efectiu		**0,00**	**0,00**
VIII. Subvencions, donacions i llegats rebuts	**13 i 16**	**-426.581,99**	**-290.672,07**
IX. Efecte Impositiu		**0,00**	**0,00**
C) TOTAL TRANSFERÈNCIES AL COMPTE DE RESULTATS		**-426.581,99**	**-290.672,07**
TOTAL D'INGRESSOS I DESPESES RECONEGUTS		**368.302,60**	**-165.816,33**

COL·LEGI DE CENSORS JURATS DE COMPTES DE CATALUNYA
ROAC Núm. S0286
BARCELONA
FAURA-CASAS AUDITORS CONSULTORS, S.L.

B) ESTAT DE CANVIS DEL PATRIMONI NET EXERCICI 2017

		Fons		Excedents exercicis anteriors	Excedents pendents de destinar a les finalitats estatutàries	Resultat de l'exercici	Aportacions per a compensar pèrdues	Subvencions, donacions i llegats rebuts	TOTAL
		Total	Pendents de desemborsar						
A)	**SALDO, FINAL DE L'ANY 2015**	**113.320,83**	**0,00**	**1.851.564,80**	**0,00**	**294,15**	**0,00**	**2.354.880,09**	**4.320.059,87**
I.	Ajustaments per canvis de criteri de l'any 2015								**0,00**
II.	Ajustaments per errors de l'any 2015								**0,00**
B)	**SALDO AJUSTAT, INICI DE L'ANY 2016**	**113.320,83**	**0,00**	**1.851.564,80**	**0,00**	**294,15**	**0,00**	**2.354.880,09**	**4.320.059,87**
I.	Total ingressos i despeses reconeguts					77.977,82		-243.794,15	**-165.816,33**
II.	Operacions de patrimoni net								**0,00**
1.	*Augments de fons dotacionals/fons socials/fons especials*								***0,00***
2.	*(–) Reduccions de fons dotacionals/fons socials/fons especials*								***0,00***
3.	*Conversió de passius financers en patrimoni net (condonació de deutes)*								***0,00***
4.	*Altres aportacions*								***0,00***
III.	Altres variacions del patrimoni net			294,15		-294,15			**0,00**
C)	**SALDO, FINAL DE L'ANY 2016**	**113.320,83**	**0,00**	**1.851.858,95**	**0,00**	**77.977,82**	**0,00**	**2.111.085,94**	**4.154.243,54**
I.	Ajustaments per canvis de criteri de l'any 2016								**0,00**
II.	Ajustaments per errors de l'any 2016								**0,00**
D)	**SALDO AJUSTAT, INICI DE L'ANY 2017**	**113.320,83**	**0,00**	**1.851.858,95**	**0,00**	**77.977,82**	**0,00**	**2.111.085,94**	**4.154.243,54**
I.	Total ingressos i despeses reconeguts					16.788,47		351.514,13	**368.302,60**
II.	Operacions de patrimoni net								**0,00**
1.	*Augments de fons dotacionals/fons socials/fons especials*								***0,00***
2.	*(–) Reduccions de fons dotacionals/fons socials/fons especials*								***0,00***
3.	*Conversió de passius financers en patrimoni net (condonació de deutes)*								***0,00***
4.	*Altres aportacions*								***0,00***
III.	Altres variacions del patrimoni net			77.977,82		-77.977,82			**0,00**
E)	**SALDO, FINAL DE L'ANY 2017**	**113.320,83**	**0,00**	**1.929.836,77**	**0,00**	**16.788,47**	**0,00**	**2.462.600,07**	**4.522.546,14**

ESTAT DE FLUXOS D'EFECTIU CORRESPONENT A L'EXERCICI ACABAT EL 31 DE DESEMBRE DE 2017

		Notes Memòria	Exercici 2017	Exercici 2016
A)	**FLUXOS D'EFECTIU DE LES ACTIVITATS D'EXPLOTACIÓ**			
1.	**Resultat de l'exercici abans d'impostos**		**16.788,47**	**77.977,82**
2.	**Ajustaments del resultat**		**-2.564.756,92**	**107.444,56**
a)	Amortització de l'immobilitzat (+)	**5 i 8**	540.039,57	405.385,49
b)	Correccions valoratives per deteriorament		0,00	0,00
b)	Variació de provisions (+/-)		-28.932,06	1.785,20
c)	Imputació de Subvencions (-)	**13**	-3.073.948,07	-290.672,07
d)	Resultat per baixes i alienacions immobilitzats		1.386,56	-1.260,00
e)	Ingressos financers (-)		-3.036,44	-17.345,27
f)	Despeses financeres (+)		0,00	6.678,00
g)	Altres ingressos i despeses (-/+)		-266,48	2.873,21
3.	**Canvis en el capital corrent**		**198.499,24**	**1.394.989,89**
a)	Existències (+/-)		10.636,20	-13.188,25
b)	Deutors i altres comptes a cobrar (+/-)		610.853,12	-230.757,63
c)	Altres actius corrents (+/-)		-56.823,14	1.823.213,43
d)	Creditors i altres comptes a pagar (+/-)		-366.166,94	-184.277,66
4.	**Altres fluxos d'efectiu de les activitats d'explotació**		**2.455,27**	**10.086,10**
a)	Pagament d'interessos (-)		0,00	-6.678,00
b)	Cobraments d'interessos (+)		3.036,44	17.345,27
c)	Altres pagaments (cobraments) (-/+)		-581,17	-581,17
5.	**Fluxos d'efectiu de les activitats d'explotació (1 + 2 + 3 + 4)**		**-2.347.013,94**	**1.590.498,37**
B)	**FLUXOS D'EFECTIU DE LES ACTIVITATS D'INVERSIÓ**			
6.	**Pagaments per inversions (-)**		**-3.723.729,41**	**2.586.778,12**
a)	Immobilitzat intangible	**8**	-558.623,14	-49.791,57
b)	Immobilitzat material	**5**	-265.106,27	-103.430,31
c)	Inversions immobiliàries		0,00	0,00
d)	Altres actius financers		-2.900.000,00	2.740.000,00
e)	Altres actius		0,00	0,00
7.	**Cobraments per desinversions (+)**		**2.501.725,00**	**-3.150.000,00**
a)	Altres actius financers	**10.2**	2.501.725,00	-3.150.000,00
b)	Altres actius		0,00	0,00
8.	**Fluxos d'efectiu de les activitats d'inversió (6 + 7)**		**-1.222.004,41**	**-563.221,88**
C)	**FLUXOS D'EFECTIU DE LES ACTIVITATS DE FINANÇAMENT**			
9.	**Cobraments i pagaments per instruments de patrimoni**		**2.921.000,44**	**1.038.831,94**
a)	Emissió d'instruments de patrimoni		2.921.000,44	1.038.831,94
b)	Subvencions, donacions i llegats rebuts		0,00	0,00
c)	Subvencions de capital per subrogació de préstecs		0,00	0,00
10.	**Cobraments i pagaments per instruments de passiu financer**		**508.173,52**	**-1.084.443,02**
a)	Emissió		0,00	0,00
b)	Altres deutes		0,00	0,00
c)	Devolució amortització altres deutes	**11.2**	508.173,52	-1.084.443,02
d)	Subrogació de préstecs.		0,00	0,00
11	**Fluxos d'efectiu de les activitats de finançament (9 + 10)**		**3.429.173,96**	**-45.611,08**
D)	**EFECTE DE LES VARIACIONS DEL TIPUS DE CANVI**			
E)	**AUGMENT/DISMINUCIÓ NETA DE L'EFECTIU O EQUIVALENTS (5 + 8 + 11 + D)**		**-139.844,39**	**981.665,41**
	Efectiu o equivalents al començament de l'exercici		1.101.105,89	119.440,48
	Efectiu o equivalents al final de l'exercici		961.261,50	1.101.105,89

FUNDACIÓ INSTITUT D'INVESTIGACIÓ BIOMÈDICA DE GIRONA DOCTOR JOSEP TRUETA (IDIBGI)

MEMÒRIA EXERCICI 2017

NOTA 1.- NATURALESA DE L'ENTITAT

La Fundació Privada Doctor Josep Trueta es va constituir el 3 de febrer de 1995 amb la finalitat de dur a terme totes aquelles tasques que es considerin adients per tal d'impulsar, promoure i afavorir l'activitat científica i tècnica, cultural i la formació de personal investigador, docent i dels professionals que treballen en el camp de les ciències de la salut, sota la coordinació i seguiment del Programa científic i cultural en l'àmbit de les ciències de la salut, en el sí de l'Hospital de Girona Dr. Josep Trueta i la Regió Sanitària de Girona. En virtut de la Resolució de la consellera de Justícia de 13 d'octubre de 1995 es va inscriure, amb el número 929, en el Registre de Fundacions Privades de la Generalitat de Catalunya.

En data 15 de març de 2005 el Patronat de la Fundació va acordar modificar els Estatuts i entre d'altres canvis, la Fundació va passar a denominar-se Fundació Privada Institut d'Investigació Biomèdica de Girona Doctor Josep Trueta (FPIDIBGI). D'aquesta modificació es va atorgar escriptura pública de data 8 d'abril de 2005.

L'Institut d'Investigació Biomèdica de Girona Dr. Josep Trueta (IDIBGI) té la consideració de centre de recerca de Catalunya, identificat com a centre CERCA, essent-li d'aplicació el règim jurídic establert al capítol IV del Títol II de la Llei 7/2011, la Disposició Addicional Vuitena d'aquesta Llei, i la resta de normativa específica que la Generalitat de Catalunya dicti en matèria de recerca.

A fi de contribuir a l'impuls en la recerca que el Govern ha promogut en els darrers anys s'ha considerat convenient modificar de manera substancial els Estatuts d'aquesta fundació, la qual torna a canviar la denominació que passa a ser "Fundació Institut d'Investigació Biomèdica de Girona Dr. Josep Trueta (IDIBGI)" i es configura com entitat del sector públic, atès que hi participa majoritàriament l'Administració de la Generalitat de Catalunya, a través del departament competent en matèria de salut i del departament competent en matèria de recerca.

Així mateix es modifica la composició del Patronat de l'IDIBGI, de manera que hi formin part d'una banda, membres nats, que ho són per raó del càrrec que ostenten en els departaments de la Generalitat de Catalunya competents en matèria de salut i en matèria de recerca, i en la Universitat de Girona, i d'altra banda, per persones designades per les persones titulars dels càrrecs esmentats.

El 23 de novembre de 2010, vist el que disposa la Llei 4/2008, de 24 d'abril, del llibre tercer del Codi civil de Catalunya, relatiu a les persones jurídiques, concretament la disposició transitòria primera, relativa a l'adaptació dels estatuts a la Llei;

D'acord amb el que estableix l'article 26.o) de la Llei 13/2008, de 5 de novembre, de la presidència i del Govern, relatiu a l'atribució del Govern per crear, modificar, dividir o extingir entitats i organismes públics o privats que depenguin de la Generalitat o que hi siguin vinculats, i aprovar-ne els estatuts, si els acords esmentats no requereixen una llei del Parlament;

Per tot això, a proposta de la consellera de Salut i del conseller d'Innovació, Universitats i Empresa, el Govern acorda:

1. Autoritzar la modificació dels Estatuts de la Fundació Privada Institut d'Investigació Biomèdica de Girona Doctor Josep Trueta (FPIDIBGI), que passa a denominar-se Fundació Institut d'Investigació Biomèdica de Girona Dr. Josep Trueta (IDIBGI).

2. Autoritzar les persones titulars dels departaments competents en matèria de salut i en matèria de recerca, que duguin a terme totes les actuacions necessàries per formalitzar la modificació.

3. Aprovar el text íntegre dels Estatuts de la Fundació.

L'article 5 dels estatuts defineix les finalitat fundacionals de l'entitat:

"La Fundació té per finalitat promoure, desenvolupar, transferir, gestionar i difondre la recerca, el coneixement científic i tecnològic, la docència i la formació en l'àmbit de les ciències de la vida i de la salut. Amb aquesta finalitat haurà de promoure i estrènyer les relacions i l'intercanvi de coneixements entre els investigadors i els grups de recerca que pertanyen als diverses centres i entitats de l'àmbit biomèdic, que actuen principalment en l'entorn de Girona; ha d'impulsar is col·laboració amb altres institucions i entitats, prioritzant la realitzaci6 de projectes conjunts; ha de recaptar fons per finançar activitats de recerca d'interès dels esmentats centres i dispositius; i ha de gestionar els recursos ordenats a la investigació que les diverses institucions i entitats que en formin part li encomanin."

El 27 d'agost de 2013, per Acord de Govern, s'aprova la modificació dels Estatuts de la Fundació Institut d'Investigació Biomèdica Dr. Josep Trueta (IDIBGI), per tal d'adaptar el seu articulat a les previsions del llibre tercer del Codi Civil de Catalunya, relatiu a les persones jurídiques i fer els ajustaments necessaris en els preceptes estatutaris, en la seva redacció donada per la Llei 7/2012, del 15 de juny, una modificació del llibre tercer del Codi civil de Catalunya, relatiu a les persones jurídiques. A banda, mitjançant aquesta modificació es realitzen ajustaments pel que fa al funcionament de la Fundació com la supressió de la vicesecretaria, la regulació de la segona convocatòria de les reunions del Patronat, entre les funcions del Director s'han afegit funcions de supervisió i la regulació del règim jurídic de la persona titular de la gerència.

COL·LEGI DE CENSORS JURATS DE COMPTES DE CATALUNYA
ROAC Núm. S0206
BARCELONA
FAURA-CASAS AUDITORS CONSULTORS S.L.

Activitat de la Fundació

Per tal de donar compliment a les modificacions recollides al Real Decret 125/2010, de 14 de setembre, de modificació del Pla de Comptabilitat de les fundacions i les associacions subjectes a la legislació de la Generalitat de Catalunya, aprovat pel Decret 259/2008, de 23 de desembre, es detalla la següent informació, la qual es complementa amb la informació recollida a la Memòria d'Activitats, adjunta com a Annex als presents Comptes Anuals:

Imports rebuts per Convenis de Col·laboració any 2017

Entitat	NIF	Domicili	Descripció	Finançament rebut	Àrea de Recerca
Merck Sharp Dohme España, S.A.	A28211092	Madrid	Conveni de col·laboració pel finançament de "Aportación de apoyo de personal colaborador en el área de Hepatitits del Servicio de Digestivo"	4.000,00 €	METABOLISME I INFLAMACIÓ
Friselva, S.A.	A17038936	Girona	Col·laboració econòmica al projecte "Influència del virus Epstein-Barr en el risc de patir una malaltia autoimmune com l'esclerosi múltiple"	36.500,00 €	NEUROLOGIA
Fundació Bancària La Caixa	G58899998	Barcelona	Col·laboració econòmica amb l'estudi "Recerca translacional en les arrítmies hereditàries"	450.000,00 €	CARDIOVASCULAR
Fundació Catalunya - La Pedrera	G65345472	Barcelona	Col·laboració econòmica en el marc del Programa Joves i Ciència, en el projecte "Estudi genètic d'una família afectada per CPVT" i el projecte "Estudi genètic d'una família afectada per la taquicàrdia ventricular polimòrfica catecolaminèrgica (CPVT)"	500,00 €	CARDIOVASCULAR
Fundació Andrés Marcio	G86830452	Madrid	Col·laboració econòmica amb l'estudi "Bases genètiques de les laminopaties: ús de la tecnologia de seqüenciació massiva i translació a la pràctica clínica"	10.000,00 €	CARDIOVASCULAR
Roche Diagnostics, S.L.	B61503355	Barcelona	Conveni de col·laboració per el projecte "Sub estudi inmunohistoquímic de determinació de marcadors biològics"	3.600,00 €	ONCOLOGIA
Roche Farma, S.A.	A08023145	Madrid	Col·laboració econòmica al pla de publicacions de la Unitat de Neuroimmunologia i Esclerosi Múltiple	3.030,00 €	NEUROLOGIA
Roche Farma, S.A.	A08023145	Madrid	Conveni de Col·laboració per el projecte "Pla de publicacions del servei d'oncologia mèdica"	20.000,00 €	ONCOLOGIA
Sanofi-Aventis, S.A.	A08163585	Barcelona	Conveni de col·laboració pel programa para la implementació del pla de gestió de riscs dels pacients que rebin tractament amb el medicament alemtuzumab"	10.000,00 €	NEUROLOGIA
Sanofi-Aventis, S.A.	A08163586	Barcelona	Col·laboració econòmica al Programa de formació en Esclerosis Múltiple de la Unitat de Neuroimmunologia i Esclerosi Múltiple	20.000,00 €	NEUROLOGIA
Celgene, S.L.U.	B84416130	Madrid	Conveni de col·laboració per a l'excel·lència en el maneig del pacient amb Mieloma Múltiple	5.000,00 €	ONCOLOGIA
Zambon, S.A.	A08155772	Barcelona	Conveni de col·laboració en el projecte "Eficàcia de la tècnica de drenatge de secrecions ETGOL en pacients amb bronquiectàsies"	15.000,00 €	METABOLISME I INFLAMACIÓ
Zambon, S.A.	A08155772	Barcelona	Conveni de col·laboració en el projecte "Base de dades de malalts de Parkinson de la Província de Girona"	14.000,00 €	NEUROLOGIA
Laboratorios Meranini, S.A.	A08129181	Barcelona	Conveni de col·laboració empresarial en activitats d'interès general en el projecte "Estudio de la biosíntesis intestinal de LBP células de Paneth en relación con la sensibilidad a insulina y obesidad-2"	18.600,00 €	METABOLISME

Imports rebuts per Donacions any 2017

Entitat	NIF	Domicili (província)	Finançament rebut	Àrea de Recerca
ABBVIE SPAIN, SLU	B86418787	MADRID	8.000,00 €	REUMATOLOGIA
AD PARTS, SL	B17228081	GIRONA	1.000,00 €	ONCOLOGIA
ALLERGAN S.A.U.	A28802007	MADRID	6.700,00 €	CIRURGIA
ALMIRALL , S.A.	A58869389	BARCELONA	3.500,00 €	NEUROLOGIA
ASCENSORS SERRA, SA	A17034364	GIRONA	2.000,00 €	IDIBGI
ASSOCIACIO COMERCIAL CENTRE CIUTAT	V17648668	GIRONA	659,00 €	ONCOLOGIA
B.BRAUN-SURGICAL, SA	A61123782	BARCELONA	1.500,00 €	CIRURGIA
BACKSTAGE BCN ESTETICA I BELLEZA, SL	B63279103	BARCELONA	1.050,00 €	ONCOLOGIA
CELGENE, SL	B84416130	MADRID	15.000,00 €	ONCOLOGIA
CENTRE ESCOLAR EMPORDA ROSES	F17028945	GIRONA	270,00 €	ONCOLOGIA
CF EMPURIABRAVA MUNICIPAL	G55240246	GIRONA	5.807,86 €	ONCOLOGIA
CLUB CICLISTA PLATJA D'ARO	G17328584	GIRONA	1.060,27 €	IDIBGI
CLUB ESPORTIU ESPORTS PARRA	G55244626	GIRONA	1.570,00 €	IDIBGI
COMEXI GROUP, SL	B17646944	GIRONA	6.000,00 €	IDIBGI
DONES D'ARREU	G17992132	GIRONA	200,00 €	ONCOLOGIA
FERRALLATS ARMANGUE, SAU	A17121328	GIRONA	18.000,00 €	ONCOLOGIA
FRANCISCO PUIG MASJOAN, SA	A17071481	GIRONA	3.500,00 €	IDIBGI
FUND. ONCOLLIGA GIRONA	G17808098	GIRONA	17.959,94 €	ONCOLOGIA
FUNDACIO ROSES CONTRA EL CANCER	G17569443	GIRONA	20.670,55 €	ONCOLOGIA
GESTIO ARMANGUE, S.L.	B17933780	GIRONA	4.200,00 €	IDIBGI
GICOR	G1736165	GIRONA	2.000,00 €	CARDIOLOGIA
GRUP IRIS	G55169262	GIRONA	6.000,00 €	IDIBGI
J. TOURON, SA	A17070806	GIRONA	1.000,00 €	CARDIOLOGIA
JIP AVIACIO, SLU	B17449836	GIRONA	975,00 €	IDIBGI
JOROFON, SL	B17412834	GIRONA	1.173,00 €	IDIBGI
KG PDA 2017, SL	B55286082	GIRONA	8.470,18 €	IDIBGI
KYOWA KIRIN FARMACEUTICA, SLU	B83788950	MADRID	1.000,00 €	ONCOLOGIA
LABORATORIS FARMACEUTICOS ROVI. SA	A28041283	MADRID	1.400,00 €	CARDIOLOGIA
MEDTRONIC IBERICA, SA	A28389484	MADRID	1.500,00 €	CURES INTENSIVES
MERCK, SLU	B08070195	MADRID	10.000,00 €	NEUROLOGIA
MERIT MEDICAL SPAIN, SL	B87175253	MADRID	2.500,00 €	RADIOLOGIA
PRODUCTOS CONCENTROL, SA	A17073859	GIRONA	10.000,00 €	IDIBGI
ROBERLO, SA	A17013947	GIRONA	1.000,00 €	IDIBGI
ROTARY CLUB BANYOLES	G17287277	GIRONA	1.000,00 €	ONCOLOGIA
ROYALVERD SERVICE, SLU	B17761594	GIRONA	7.000,00 €	ONCOLOGIA
THE GOLD PROJECT, SL	B65301681	GIRONA	1.300,00 €	ONCOLOGIA
VARIS PERSONES FÍSIQUES		GIRONA	19.009,16 €	VARIS

Subvencions a projectes d'organismes públics any 2017:

Organisme	Descripció projecte	Any atorgament	Import cobrat per execució 2017	Import executat any 2017	Import TOTAL pendent d'executar a 31/12/2017	Comentaris:	Àrea de Recerca
Instituto de Salud Carlos III	MS12/03239	2012	30.375,00	30.375,00	0,00		METABOLISME
	RD12/0014/0010 - RETICS 2012	2012	0,00	10.991,51	0,00		NEUROCIÈNCIES
	RD12/0042/0059 - RETICS 2012	2012	0,00	15.815,70	0,00		CARDIOVASCULAR
	PI13/02545	2013	0,00	51.398,28	0,00		RADIOLOGIA
	PI13/01782	2013	0,00	30.659,60	0,00		NEUROLOGIA
	PI14/01773	2014	61.710,00	56.483,86	68.381,63	Saldo per acumulació de romanents d'anualitats anteriors.	CARDIOVASCULAR
	PI14/01625	2014	37.510,00	83.095,66	0,00		METABOLISME
	PI14/01688	2014	2.420,00	2.923,90	5.789,93	Saldo per acumulació de romanents d'anualitats anteriors.	CARDIOLOGIA
	PI14/01646	2014	36.300,00	21.793,83	47.754,40	Saldo per acumulació de romanents d'anualitats anteriors.	HEMATOLOGIA
	PI15/00966	2015	**6.655,00**	8.699,07	**22.097,72**	Saldo per acumulació de romanents d'anualitats anteriors + ingrés següent anualitat	REGISTRE CÀNCER
	PI15/01934	2015	78.045,00	**98.111,18**	**96.021,77**	Saldo per acumulació de romanents d'anualitats anteriors + ingrés següent anualitat	METABOLISME
	PI15/01980	2015	**121,00**	**0,00**	14.000,00	Saldo per acumulació de romanents d'anualitats anteriors + ingrés següent anualitat	**DEMÈNCIES**
	AC15/00032	2015	**27.442,80**	**24.444,57**	49.693,88	Saldo per acumulació de romanents d'anualitats anteriors + ingrés següent anualitat	CARDIOLOGA
	PI16/00184	2016	2.420,00	420,00	3.000,00	Saldo per romanent + ingrés següent anualitat	DEMÈNCIES
	PI16/01140	2016	30.250,00	23.685,48	15.451,82	Saldo per romanent + ingrés següent anualitat	NEURODEGENERATIVES
	PI16/01335	2016	66.247,50	74.298,21	52.449,29	Saldo per romanent + ingrés següent	ENDOCRINOLOGIA

COL·LEGI DE CENSORS JURATS DE COMPTES DE CATALUNYA
FAURA-CASAS AUDITORES CONSULTORES S.L.
ROCAMORA 5-7-9-11
08006 BARCELONA

						anualitat	PEDIÀTRICA
	PI16/01540	2016	72.600,00	20.511,83	70.843,17	Saldo per romanent + ingrés següent anualitat	NEUROLOGIA
	PI16/02173	2016	72.297,50	43.859,80	88.657,79	Saldo per romanent + ingrés següent anualitat	ENDOCRINOLOGIA
	RD16/0019/0003	2016	20.629,40	22.454,10	18.804,70	Saldo per romanent + ingrés següent anualitat	NEUROLGIA
	RD16/0015/0006	2016	1.100,00	1.046,96	753,21	Saldo per romanent + ingrés següent anualitat	NEURODEGENERATIVES
MINECO	IPT-2012-0943-300000	2012	0,00	0,00	34.354,91	Saldo per acumulació de romanents d'anualitats anteriors.	METABOLISME
	RTC-2016-5017-1	2016	88.453,00	88.453,00	0,00		DIGESTIU
	RTC-2015-4380-1	2015	56.100,00	56.100,00	0,00		TIC
	SAF2016-80639-P	2016	147.015,00	59.099,24	87.916,51	Saldo per romanent no executat	METABOLISME I CÀNCER
	BFU2016-79927-P	2016	106.177,50	78.882,88	27.294,62	Saldo per romanent no executat	REPLICACIÓ CROMOSÒMICA
European Commission - OXFORD BROOKES UNIVERSITY	PEPPER Patient Empowerment through Predictive Personalised decision support	2015	-	168.836,38	175.090,03	Saldo per acumulació de romanents d'anualitats anteriors. Període execució: 01/02/2016-31/12/2016	METABOLISME
European Commission - Universitaetskliniu m Hamburg Eppendorf	Wake-up - Efficacy and safety of MRI based thrombolysis in wake-up stroke	2011	27.163,66	81.122,29	99.144,47	Saldo per acumulació de romanents d'anualitats anteriors. Període execució: 01/12/2016-30/11/2017	IMATGE MÈDICA
European Commission - European Institute for Biomedical Imaging	MEDIRAD - Implications of Medical Low Dose Radiation Exposure	2017	31.896,98	-	31.896,98	Període execució: 01/06/2017-31/12/2017	ONCOLOGIA
European Commission - UNIVERSITY JOSEPH FOURIER-GRENOBLE 1	RESSTORE - REgenerative Stem cell therapy for STroke in Europe	2015	6.800,00	-	7.267,50	Saldo per acumulació de romanents d'anualitats anteriors. Període execució: 01/01/2017-31/12/2017	ONCOLOGIA

Subvencions a projectes d'organismes privats i sense ànim de lucre:

Organisme	Descripció projecte	Any atorgament	Import cobrat per execució 2017	Import executat any 2017	Import TOTAL pendent d'executar a 31/12/2017	Comentaris:	Àrea de Recerca
La Marató de TV3	BiomarkEM.cat New technologies applied to clinical practice for obtaining biomarkers of atrophy and lesions in magnetic resonance images of patients with multiple sclerosis.	2014	45.130,59	45.130,59	34.404,24	Saldo per acumulació de romanents d'anualitats anteriors.	RADIOLOGIA
	Estudi d'antígens menors d'histocompatibilitat com a mediadors d'al·loreactivitat en transplantament humà	2012	0,00	0,00	1.207,11	Saldo per acumulació de romanents d'anualitats anteriors.	ONCOLOGIA
AGAUR	FI DGR 2015	2015	19.659,12	19.659,12	0,00		NEUROCIENCIES
AGAUR	FI DGR 2016	2016	19.659,12	19.659,12	0,00		
AGAUR	FI DGR 2017	2017	21.146,88	21.146,88	0,00		METABOLISME
Genzyme	Beca per al projecte "Determinación en LCR de mirnas implicados en las lesiones cerebrales activas de esclerosis múltiple"	2014	0,00	836,73	0,00		NEUROLOGIA
GETECCU	XI Beca GETECCU-Otsuka	2014	0,00	1.510,10	612,87	Saldo per acumulació de romanents d'anualitats anteriors.	DIGESTIU
Fundación Salud 2000-Merck Serono	Determinación del patrón de miRNAs en líquido cefalorraquídeo y suero de pacientes con EM	2014	0,00	11.707,46	0,00		NEUROLOGIA
SEC BASICA	Papel de las CNVS en la muerte súbita cardíaca	2015	12.000,00	3.439,93	8.560,07	Saldo per romanent no executat	CARDIOLOGIA
PEDI-SUDS	Translational genetic medicine in paediatric sudden death	2015	55.766,19	26.324,52	92.128,99	Saldo per acumulació de romanents d'anualitats anteriors + ingrés següent anualitat.	CARDIOLOGIA

La Marató de TV3	Paper de la genètica en la detecció precoç i prevenció de la mort sobtada neonatal.	2015	73.968,75	32.204,46	53.063,75	Saldo per acumulació de romanents d'anualitats anteriors.	CARDIOLOGIA
La Marató de TV3	Genetic and molecular basis of arrhythmogenic right ventricular cardiomyopathy: translation into clinical care.	2015	64.375,00	64.375,00	76.667,13	Saldo per acumulació de romanents d'anualitats anteriors.	CARDIOLOGIA
La Marató de TV3	Identificació de mediadors moleculars de la senyalització de l'intestí vers la sensibilització a la insulina i el browning del teixit adipós: paper de LBP i FGF15/19	2016	38.875,00	29.997,12	8.877,88	Saldo per romanent no executat	ENDOCRINOLOGIA
La Marató de TV3	Regulació de l'activitat mitocondrial com a estratègia terapèutica per a l'obesitat i la diabetis de tipus 2	2016	9.136,37	9.136,37	0,00		ENDOCRINOLOGIA
La Marató de TV3	Relevance of the cluster miR-424(322)/503 in the development of hyperplasic white adipose tissue	2016	29.427,50	29.427,50	0,00		ENDOCRINOLOGIA
SLT002/16/00216	Línea incorporació RRHH_Paco Ortega	2016	28.586,30	27.544,41	1.041,89	Saldo per romanent no executat - PERIS: No permès traspàs següent anualitat	ENDOCRINOLOGIA
SLT002/16/00450	Línea incorporació RRHH_ Carles Biarnes	2016	17.383,56	17.214,82	168,74	Saldo per romanent no executat - PERIS: No permès traspàs següent anualitat	IMATGE MÈDICA
SLT002/16/00065	Línez incorporació RRHH_Berta Mas	2016	17.383,56	16.155,45	1.228,11	Saldo per romanent no executat - PERIS: No permès traspàs següent anualitat	ENDOCRINOLOGIA PEDIATRICA
SLT002/16/00250	Imagenoma de l'envelliment	2016	244.095,00	146.206,53	57.205,97	Saldo per romanent no executat - PERIS: No permès traspàs següent anualitat	IMATGE MÈDICA

Subvencions a l'explotació:

		Exercici 2017	
Concepte	**Descripció**	**Atorgades a l'any**	**Traspàs a resultats**
GENCAT Dpt. D'Empresa i Coneixement	Transferència per finançar la política estratègica en recerca de la institució durant l'any 2017	50.000,00	50.000,00
GENCAT Dpt. De Salut	Transferència per finançar la política estratègica en recerca de la institució durant l'any 2017	400.000,00	400.000,00
GENCAT Dpt. De Salut	Transferència corresponent a la part de la paga extra de l'exercici 2012 retornada als treballadors en compliment de l'Acord de Govern de 4 d'abril de 2017.	8.961,76	8.961,76
CIBERObn	Conveni de col·laboració en l' àrea de fisiopatologia de l' obesitat i nutrició	2.796,00	2.796,00
GENCAT Dpt. De Salut	Ajudes per a la intensificació de personal d'infermeria a la convocatòria de projectes PERIS	40.500,00	40.500,00
Instituto de Salud Carlos III	Conveni de col·laboració per a la intensificació de l'activitat investigadora en el sistema nacional de salut	30.000,00	30.000,00
Instituto de Salud Carlos III	Ajudes a la mobilitat de personal investigador	18.000,00	18.000,00
Centro de Desarrollo Tecnológico	Beca per a formació en convocatòries de projectes de la Unió Europea, estada a Brussel·les	5.000,00	5.000,00
Tesorería General de la Seguridad Social	Bonificació per formació continuada	6.045,00	6.045,00
Total		**561.302,76**	**561.302,76**

NOTA 2.- BASES DE PRESENTACIO DELS COMPTES ANUALS

a) Imatge fidel

Els Comptes Anuals de l'exercici 2017 han estat preparats en base als registres comptables de l'Entitat i d'acord amb les disposicions legals vigents en matèria comptable. El seu objectiu és mostrar la imatge fidel del patrimoni, de la situació financera i dels resultats de l'Entitat.

b) Principis comptables i normes de valoració

Tant en el desenvolupament del procés comptable de l'exercici econòmic com en la preparació dels presents comptes anuals, han estat aplicats els principis comptables obligatoris.

COL·LEGI DE CENSORS JURATS DE COMPTES DE CATALUNYA
ROAC Núm. S0206
BARCELONA
FINANCIERAS AUDITORS CONSULTORS S.L.

c) Aspectes crítics en la valoració i estimació de la incertesa

En els presents comptes anuals s'han utilitzat ocasionalment estimacions realitzades per la Direcció de l'Entitat per quantificar alguns dels actius, passius, ingressos, despeses i compromisos que estan registrats.

Malgrat que aquestes estimacions s'han realitzat en funció de la millor informació disponible sobre els fets analitzats al 31 de desembre de 2017, és possible que esdeveniments (fets econòmics, canvis de normativa, etc.) que puguin tenir lloc en el futur obliguin a modificar-los (a l'alça o a la baixa) en els propers exercicis, el que es portaria a terme, en el seu cas, de forma prospectiva.

d) Comparació de la informació

La Fundació presenta els seus comptes anuals seguint els criteris i models establerts en el Decret 259/2008, de 23 de desembre, pel qual s'aprova el Pla de comptabilitat de les fundacions i les associacions subjectes a la legislació de la Generalitat de Catalunya, per les entitats de gran dimensió.

D'acord amb la referida norma es presenta a efectes comparatius, en cadascuna de les partides del Balanç, del Compte de Resultats, de l'Estat de Canvis de Patrimoni Net i de l'Estat de Fluxos d'Efectiu, per als exercicis 2017 i 2016, adaptades als models d'entitats de dimensió gran.

Els criteris aplicats durant l'exercici 2017 no s'han modificat respecte l'exercici anterior i, per tant, no existeix cap tipus d'incompatibilitat en la comparació dels balanços d'ambdós exercicis.

e) Agrupació de partides

No ha calgut realitzar el desglossament de partides ja que no han estat objecte d'agrupació ni al balanç, ni al compte de resultats, ni a l'estat de canvis en el patrimoni net.

f) Elements recollits en diverses partides

Els elements patrimonials aplegats en vàries partides, amb el seu corresponent import, que estan registrats en dues o més partides del Balanç, queda indicat correctament en la partida i import de cadascuna.

NOTA 3.- APLICACIÓ DEL RESULTAT

Es proposa la següent distribució, d'acord amb el resultat obtingut a l'exercici 2017:

	2017
Base de repartiment	***Import***
Excedent de l'exercici	16.788,47
Total	**16.788,47**

Distribució	*Import*
Excedents negatius d'exercicis anteriors	16.788,47
Total	**16.788,47**

NOTA 4.- NORMES DE VALORACIÓ

Les normes de valoració més significatives aplicades en l'elaboració dels Comptes Anuals del present exercici han estat les següents:

4.1.- Immobilitzat intangible

Estan constituïdes per aplicacions informàtiques i drets sobre béns cedits en ús. Es troben valorats al seu cost d'adquisició o de cessió d'ús.

Els drets registrats com actius immaterials s'amortitzen, atenent a la vida útil estimada del bé objecte del contracte.

L'amortització de les aplicacions informàtiques, de tipus lineal, s'estableix segons el criteri fiscal per un període de quatre anys.

4.2.- Immobilitzat material

Els béns recollits en l'immobilitzat material es troben valorats al seu cost d'adquisició més les despeses necessàries per incorporar el bé a l'actiu. Les amortitzacions materials es comencen a aplicar en el mes següent de la seva posada en funcionament.

L'amortització dels béns de l'immobilitzat material s'efectua aplicant els coeficients lineals en funció de la vida útil estimada segons el següent quadre:

- *Construccions..... 10 %*
- *Maquinària i equips d'oficina..... 12-25 %*
- *Mobiliari..... 10-25 %*

COL·LEGI DE CENSORS JURATS DE COMPTES DE CATALUNYA
ROAC Núm. S0206
BARCELONA
FAURA-CASAS AUDITORS CONSULTORS S.L.

- *Equips informàtics..... 10-25 %*
- *Altre immobilitzat material..... 10-25 %*

Els costos de reparació i manteniment es registren com a resultats de l'exercici en què s'incorren.

4.3.- Arrendaments

Els ingressos i despeses derivats dels acords d'arrendament operatiu es registren en el compte de resultats en l'exercici en què es meriten. Qualsevol cobrament o pagament que pugui fer-se en contractar un arrendament operatiu es considera un cobrament o pagament per la bestreta que s'imputarà als resultats, en la mesura que es cedeixin o rebin els beneficis de l'actiu arrendat.

Per a contractes d'arrendament en els quals, segons l'anàlisi de la naturalesa de l'acord i de les seves condicions, es dedueixi que s'han transferit a la Fundació de forma substancial tots els riscos i beneficis inherents a la propietat de l'actiu objecte del contracte, l'esmentat acord es qualifica com arrendament financer i, per tant, la propietat adquirida mitjançant aquests arrendaments es comptabilitza per la seva naturalesa en les immobilitzacions materials per un import equivalent al menor del seu valor raonable i el valor present dels pagaments mínims establerts a l' inici del contracte de lloguer, descomptant la depreciació acumulada i qualsevol pèrdua per deteriorament experimentada.

4.4.- Instruments financers

4.4.1.- Actius financers

- ***Préstecs i partides a cobrar***

En aquesta categoria s'han inclòs els actius que s'han originat en la prestació de serveis per operacions de tràfic de l'entitat, els quals s'han valorat pel seu valor raonable, es a dir, el preu de la transacció. Donat que es tracta de crèdits per operacions comercials i subvencions a cobrar amb venciment no superior a un any i que no tenen un tipus d'interès contractual, s'han valorat pel seu valor nominal.

Posteriorment aquests actius s'han valorat pel seu cost amortitzat, entès en aquest cas com el preu d'adquisició menys els reemborsaments de principal.

Els interessos meritats s'han comptabilitzat en el compte de resultats, aplicant el mètode del tipus d'interès efectiu.

Al tancament de l'exercici es valora la necessitat d'efectuar correccions valoratives d'aquells crèdits per operacions comercials dels que existeixi evidència objectiva del seu deteriorament, degut al retard estimat en els fluxos d'efectiu futurs.

També s'inclouen com a préstecs i partides a cobrar els saldos amb Administracions Públiques per subvencions concedides pendents de cobrament.

Els actius financers es donen de baixa quan es transfereixen substancialment els riscos i beneficis inherents a la seva propietat.

4.4.2.- Passius financers

- *Dèbits i partides a pagar*

En aquesta categoria s'han inclòs els passius financers que s'han originat en la compra de béns i serveis per operacions de tràfic de l'entitat i aquells que no sent instruments derivats, no tenen un origen comercial.

Inicialment, aquests passius financers s'han registrat pel seu valor raonable que és el preu de la transacció més tots aquells costos que han estat directament atribuïbles.
Posteriorment, s'han valorat pel seu cost amortitzat. Els interessos reportats s'han comptabilitzat en el compte de resultats.

Els dèbits per operacions comercials amb venciment no superior a un any i que no tenen un tipus d'interès contractual, així com les fiances i els desemborsaments exigits per tercers sobre participacions, s'han valorat pel seu valor nominal.

Els préstecs i descoberts bancaris que reporten interessos es registren per l'import rebut, net de costos directes d'emissió. Les despeses financeres, incloses les primes pagadores en la liquidació o el reemborsament i els costos directes d'emissió, es comptabilitzen segons el criteri del meritament en el compte de resultats i s'afegeixen a l'import en llibres de l'instrument en la mesura que no es liquiden en el període del seu meritament.

Els creditors comercials no reporten explícitament interessos i es registren pel seu valor nominal.

La Fundació dona de baixa els passius financers quan s'extingeixen les obligacions que els han generat.

4.5.- Existències

Les existències es valoren a preu d'adquisició. Corresponen als diferents productes que són utilitzats en el laboratori on es desenvolupen anàlisis clínics de mort sobtada. La recuperabilitat d'aquestes existències van lligades a les vendes que s'efectuen als diferents hospitals i entitats farmacèutiques amb les quals opera l'entitat.

COL·LEGI DE CENSORS JURATS DE COMPTES DE CATALUNYA
ROAC Núm. S0206
BARCELONA
FAURA-casas AUDITORS CONSULTORS S.L.

4.6.- Impostos sobre beneficis

La Fundació està acollida al règim fiscal especial fixat en la Llei del Parlament Espanyol, "Ley 49/2002, de 23 de diciembre, de régimen fiscal de las entidades sin fines lucrativos y de los incentivos fiscales al mecenazgo"

En aplicació de l'esmentada Llei 49/2002, les rendes obtingudes de l'activitat d'investigació científica i desenvolupament tecnològic es troben exemptes de l'Impost sobre Societats. Per contra, les rendes procedents de l'activitat derivada del laboratori d'anàlisis genètiques tributen en concepte del mencionat impost amb un tipus de gravamen del 10% i la Fundació registra com a despesa de l'exercici la quota de l'impost corresponent al resultat d'aquesta activitat. En el cas d'obtenir-se resultats negatius de l'activitat subjecta al mencionat impost, la Fundació té com a criteri la no activació dels crèdits fiscals corresponents. Veure nota 14.1.

4.7.- Ingressos i despeses

Els ingressos i les despeses es calculen al valor raonable de la contraprestació a rebre o pagar i representen els imports a cobrar/pagar pels béns lliurats o rebuts i els serveis prestats o rebuts en el marc ordinari de l'activitat, deduïts els descomptes i impostos. A aquests efectes, l'ingrés o la despesa es produeix en el moment en què s'entenguin cedits o rebuts els riscos i beneficis amb independència del moment en què es produeixi el corrent monetari o financer que se'n deriva.

Les subvencions rebudes s'imputen com a ingressos en el mateix exercici en què es meriten les despeses que estan finançant.

Durant l'exercici s'ha realitzat un esforç per tal de determinar en el màxim de projectes possible el grau de realització, i per tant el resultat a la data del tancament reflecteix les dades dels projectes en curs.

4.8.- Criteris del registre i valoració de les despeses de personal

Les despeses de personal inclouen tots els passius i les obligacions d'ordre social obligatòries o voluntàries concretades per l'entitat, reconeixent les obligacions per pagues extres i havers variables i les seves despeses associades. Les despeses de personal són registrades en el moment del seu meritament, independentment del moment en què es produeixi el corrent monetari o financer que se'n deriva.

Durant l'exercici 2012, la Fundació va rebre un comunicat de l'Institut de Salut Carlos III i del Ministeri d'Economia i Competitivitat, instant al retorn de l'import corresponent a la paga extraordinària del mes de desembre, que s'englobava dins les diferents subvencions

atorgades a la Fundació, en base a allò disposat al RD 20/2012, de 13 de juliol, on es determina la supressió de la paga extraordinària de tot el personal del sector públic.

Aquesta reducció tan sols afectava al personal d'investigació dels projectes associats a les subvencions atorgades per l'Institut de Salut Carlos III i pel Ministeri d'Economia i Competitivitat.

La Fundació, segons acord del Patronat de data 20 de desembre de 2012, atenent a la recomanació rebuda de la Secretaria d'Universitats i Recerca, va practicar una reducció proporcional de l'import de la paga extraordinària de tots els seus treballadors a l'exercici 2012, amb excepció del personal vinculat a projectes europeus.

L'import a retornar ascendeix a 26.298,82 €, que s'ha anat retornant a partir de l'any 2013 en la mateixa proporció en què s'executen i justifiquen els projectes vinculats a les esmentades subvencions.

A data de 31 de desembre de 2017 l'import pendent de retornar ascendia a 10.638,00 euros, un cop aplicada la reducció d'acord a la sol·licitud realitzada a l'Institut Carlos III en la que se sol·licità l'abonament en concepte de recuperació dels imports deixats de percebre com a conseqüència de la supressió de la paga extraordinària del mes de desembre del 2012 i que, per Acord del Govern de 4 d'abril de 2017 han estat retornades als treballadors.

A l'exercici 2015 la Fundació va procedir al retorn del 24,04% de la paga del 2012, l'import liquidat va ser de 6.253,95 euros.

Durant l'exercici 2016 la Fundació va procedir al retorn del 20,77% de la paga de 2012 (5.407,77 euros) a la vegada que es va imputar la subvenció per a pagar-la.

Durant l'exercici 2017, la Fundació ha procedit al retorn del 30,48% de la paga de 2012 (8.961,76 euros) a la vegada que s'ha imputat la subvenció per a pagar-la.

4.9.- Subvencions, donacions i llegats

L'entitat segueix els criteris establerts a la Disposició Addicional única de l'Ordre EHA/733/2010, de 25 de març, per la qual s'aproven aspectes comptables d'empreses públiques i altres entitats que operen en determinades circumstàncies, per tal de qualificar una subvenció com a no reintegrable.

En aquest sentit s'apliquen els següents criteris:

a) Les subvencions concedides per adquirir un actiu: si les condicions de l'atorgament exigeixen mantenir la inversió durant un determinat nombre d'anys, es considerarà no reintegrable quan, a la data de formulació dels comptes anuals, s'hagi realitzat la

inversió i no existeixin dubtes raonables que es mantindrà en el període fixat en els termes de la concessió.

b) Subvencions concedides per a la construcció, millora, renovació o ampliació d'un actiu: si les condicions de l'atorgament exigeixen la finalització de l'obra i la seva posada en condicions de funcionament, es considerarà no reintegrable quan, a la data de formulació dels comptes anuals, s'hagi executat l'actuació, total o parcialment.

   En el supòsit d'execució parcial, la subvenció es qualificarà com a no reintegrable en proporció a l'obra executada, sempre que no existeixin dubtes raonables de que es conclourà la construcció de l'actiu o l'execució de les actuacions de millora, renovació o ampliació segons les condicions establertes en l'acord de concessió.

c) Subvencions atorgades per finançar despeses específiques d'execució pluriennal: si les condicions d'atorgament exigeixen la finalització del pla d'actuació i la justificació de que s'han realitzat les activitats subvencionades, es considerarà no reintegrable quan a la data de formulació dels comptes anuals s'hagi executat l'actuació, totalment o parcialment.

   En el supòsit d'execució parcial, la subvenció es qualificarà com a no reintegrable en proporció a la despesa executada, sempre que no existeixin dubtes raonables que es conclourà en els termes fixats a les condicions de l'atorgament.

Subvencions a l'explotació

Es registren en el moment en què, després de la seva concessió, l'Entitat estima que s'han complert les condicions establertes en la mateixa i, per tant, no existeixen dubtes raonables sobre el seu cobrament. La imputació al compte de resultats es fa de manera que s'asseguri en cada període una adequada correlació comptable entre els ingressos derivats de la subvenció i les despeses associades a la mateixa. Així, la part de la subvenció que encara no ha estat aplicada en forma de despesa roman comptabilitzada com a deute a llarg termini de l'entitat a l'espera de la seva execució.

Subvencions de capital

Les subvencions que tenen caràcter de no reintegrables, es registren com ingressos directament imputats al patrimoni net. Es procedeix al registre inicial en el moment en què s'estima que no existeixen dubtes raonables sobre el compliment de les condicions establertes en les resolucions de concessió.

En el reconeixement inicial, l'Entitat registra, d'una banda, els béns o serveis subvencionats com un actiu i, per una altra, el corresponent increment en el patrimoni net. A partir de la data del seu registre, les subvencions de capital s'imputen a resultats en proporció a la depreciació experimentada pels actius finançats. Si es tracta d'actius no depreciatius, la subvenció s'imputarà a resultat en l'exercici en què es produeixi l'alienació o baixa en inventari dels actius.

Les subvencions de caràcter reintegrable es registren com passius fins que adquireixen la condició de no reintegrables.

A l'exercici 2017 i tal i com es detalla a l'apartat 11.3 dels presents comptes anuals, s'inclouen en el passiu corrent del balanç import de 6.286.622,29 € (6.183.374,69 € el 2016), que corresponen a les subvencions considerades com a préstecs convertibles en subvencions, d'aquelles que a data 31 de desembre de 2017 tenen caràcter de reintegrable, fins que mitjançant la seva justificació i aprovació es considerin com a no reintegrables.

NOTA 5.- IMMOBILITZAT MATERIAL

Els moviments que hi ha hagut durant l'exercici en aquest epígraf del Balanç són:

Descripció	Saldo a 31/12/2016	Altes	Baixes	Traspassos	Saldo a 31/12/2017
Construccions	1.483.449,68	0,00	0,00	0,00	1.483.449,68
Maquinaria	2.762.288,68	209.816,58	0,00	0,00	2.972.105,26
Utillatge	77.215,73	3.262,19	0,00	0,00	80.477,92
Altres instal·lacions	52.352,17	13.780,19	0,00	0,00	66.132,36
Mobiliari	317.396,72	14.673,86	0,00	0,00	332.070,58
Equips para processos de informació	236.547,90	25.389,08	-4.734,73	0,00	257.202,25
Altre immobilitzat material.	12.026,43	456,70	0,00	0,00	12.483,13
Construccions en curs	0,00	2.462,40	0,00	0,00	2.462,40
Immobilitzat material brut	**4.941.277,31**	**269.841,00**	**-4.734,73**	**0,00**	**5.206.383,58**
A.A Construccions	-119.198,66	-30.513,00	0,00	0,00	-149.711,66
A.A. Maquinària	-2.134.505,07	-131.620,06	0,00	0,00	-2.266.125,13
A.A. Utillatges	-66.783,37	-7.595,88	0,00	0,00	-74.379,25
A.A. Altres Instal·lacions	-15.524,37	-6.331,81	0,00	0,00	-21.856,18
A.A. Mobiliari	-114.996,81	-31.836,78	0,00	0,00	-146.833,59
A.A. Equips per processos d' informació	-176.556,02	-27.143,32	3.348,17	0,00	-200.351,17
A.A. Altre immobilitzat material	-6.347,77	-1.756,79	0,00	0,00	-8.104,56
Amortitzacions Immobilitzat Material	**-2.633.912,07**	**-236.797,64**	**3.348,17**	**0,00**	**-2.867.361,54**
Immobilitzat Material Net	**2.307.365,24**	**33.043,36**	**-1.386,56**	**0,00**	**2.339.022,04**

Durant l'exercici 2017, les altes més significatives és maquinària diversa, entre la que hi ha un ecògraf digital, un equip cromatogràfic d'alta pressió, un coledocofibroscopi i un analitzador RTA.

COL·LEGI DE CENSORS JURATS DE COMPTES DE CATALUNYA
ROAC Núm S0236
BARCELONA
FAURA-CASAS AUDITORS CONSULTORS S.L.

Per a l'exercici 2016 la situació era la següent:

Descripció	Saldo a 31/12/2015	Altes	Baixes	Traspassos	Saldo a 31/12/2016
Construccions	1.483.314,58	135,10	0,00	0,00	1.483.449,68
Maquinaria	2.695.443,82	66.844,86	0,00	0,00	2.762.288,68
Utillatge	76.252,56	963,17	0,00	0,00	77.215,73
Altres instal·lacions	50.890,17	1.462,00	0,00	0,00	52.352,17
Mobiliari	314.180,50	3.216,22	0,00	0,00	317.396,72
Equips para processos de informació	206.287,65	30.260,25	0,00	0,00	236.547,90
Altre immobilitzat material.	11.477,72	548,71	0,00	0,00	12.026,43
Construccions en curs	0,00	0,00	0,00	0,00	0,00
Immobilitzat material brut	**4.837.847,00**	**103.430,31**	**0,00**	**0,00**	**4.941.277,31**
A.A Construccions	-88.550,56	-30.648,10	0,00	0,00	-119.198,66
A.A. Maquinària	-1.999.526,17	-134.978,90	0,00	0,00	-2.134.505,07
A.A. Utillatges	-56.254,85	-10.528,52	0,00	0,00	-66.783,37
A.A. Altres Instal·lacions	-10.313,22	-5.211,15	0,00	0,00	-15.524,37
A.A. Mobiliari	-83.666,09	-31.330,72	0,00	0,00	-114.996,81
A.A. Equips per processos d' informació	-149.648,64	-26.907,38	0,00	0,00	-176.556,02
A.A. Altre immobilitzat material	-4.533,69	-1.814,08	0,00	0,00	-6.347,77
Amortitzacions Immobilitzat Material	**-2.392.493,22**	**-241.418,85**	**0,00**	**0,00**	**-2.633.912,07**
Immobilitzat Material Net	**2.445.353,78**	**-137.988,54**	**0,00**	**0,00**	**2.307.365,24**

Les altes més significatives al 2016 va ser maquinària diversa, entre els que hi ha una màquina dispensadora de medicaments i, diversos equips informàtics.

No ha estat necessari dotar cap import en concepte de deteriorament.

Tots els immobilitzats estan dedicats a l'activitat fundacional, no existint elements d'immobilitzat situats fora del territori espanyol.

No existeixen compromisos ferms de compra ni de venda sobre elements d'aquesta partida.

Els elements totalment amortitzats a data de tancament de l'exercici són:

	2017	2016
Construccions	72.005,43	72.005,43
Maquinària	1.760.854,98	1.713.890,78
Utillatge	59.070,40	37.352,24
Mobiliari	4.079,04	4.079,04
Equips per a processos d'informació	155.190,62	127.802,12
Altre immobilitzat material	2.644,42	0,00
Totalment Amortitzats	**2.053.844,89**	**1.955.129,61**

A continuació es detallen els elements de l'immobilitzat (tant intangible com material) que es troben subvencionats, especificant el preu de cost, el valor net comptable a data 31 de desembre de 2017 i l'import corresponent a la subvenció de capital associat a cada partida del balanç:

	Valor actiu	Valor net comptable	Saldo de la subvenció de capital a 31/12/17
Aplicacions informàtiques	290.529,62	65.237,06	65.237,06
Cessions d'ús	1.698.700,00	1.274.025,00	1.274.025,00
Total intangible	**1.989.229,62**	**1.339.262,06**	**1.339.262,06**
Construccions	540.336,28	511.298,03	511.298,03
Maquinària	2.200.039,58	465.653,03	465.653,03
Utillatge	53.830,63	5.912,66	5.912,66
Altres Instal·lacions	19.334,01	11.695,29	11.695,29
Mobiliari	145.628,19	81.953,84	81.953,84
Equips per a processaments d'informació	144.342,08	42.923,29	42.923,29
Altre immobilitzat material	12.026,43	3.939,00	3.939,00
Total material	**3.115.537,20**	**1.123.375,14**	**1.123.375,14**
Inversions pendents de realitzar			0,00
Pendents de regularitzar			-37,13
Total Immobilitzat finançat amb subvencions	**5.104.766,82**	**2.462.637,20**	**2.462.600,07**

La situació per al 2016 era la següent:

	Valor actiu	Valor net comptable	Saldo de la subvenció de capital a 31/12/16
Aplicacions informàtiques	286.906,48	100.978,76	100.978,76
Cessions d'ús	1.143.700,00	972.145,00	972.145,00
Total intangible	**1.430.606,48**	**1.073.123,76**	**1.073.123,76**
Construccions	540.336,28	522.598,35	522.598,35
Maquinària	2.008.108,65	351.628,29	351.628,29
Utillatge	50.568,44	9.509,62	9.509,62
Altres Instal·lacions	19.334,01	13.628,69	13.628,69
Mobiliari	143.567,15	94.419,87	94.419,87
Equips per a processaments d'informació	122.123,26	40.535,83	40.535,83
Altre immobilitzat material	12.026,43	5.678,66	5.678,66
Total material	**2.896.064,22**	**1.037.999,31**	**1.037.999,31**
Inversions pendents de realitzar			0,00
Pendents de regularitzar			-37,13
Total Immobilitzat finançat amb subvencions	**4.326.670,70**	**2.111.123,07**	**2.111.085,94**

NOTA 6.- INVERSIONS IMMOBILIÀRIES

Sense anotacions en aquesta partida.

COL·LEGI DE CENSORS JURATS DE COMPTES DE CATALUNYA
ROAC Num. SP206
BARCELONA
FAURA-CASAS AUDITORS CONSULTORS S.L.

NOTA 7.- BÉNS DEL PATRIMONI HISTÒRIC I CULTURAL

Sense anotacions en aquesta partida.

NOTA 8.- IMMOBILITZAT INTANGIBLE

Els moviments que hi ha hagut durant l'exercici en els comptes d'aquest epígraf del Balanç de situació són els següents:

Descripció	Saldo a 31/12/2016	Altes	Baixes	Traspassos	Saldo a 31/12/2017
Aplicacions informàtiques	405.362,08	3.623,14	0,00	0,00	408.985,22
Actius cessió d'ús	1.143.700,00	555.000,00	0,00	0,00	1.698.700,00
Immobilitzat intangible Brut	**1.549.062,08**	**558.623,14**	**0,00**	**0,00**	**2.107.685,22**
A.A. Aplicacions Informàtiques	-292.761,88	-50.121,93	0,00	0,00	-342.883,81
A.A. Actius en cessió d'ús	-171.555,00	-253.120,00	0,00	0,00	-424.675,00
Amortitzacions Immobilitzat Intangible	**-464.316,88**	**-303.241,93**	**0,00**	**0,00**	**-767.558,81**
Immobilitzat Intangible Net	**1.084.745,20**	**255.381,21**	**0,00**	**0,00**	**1.340.126,41**

Durant l'exercici 2017, s'ha signat un conveni amb l'empresa Toshiba Medical Systems per a la realització d'unes proves de Ressonància Magnètica en les quals es necessitava maquinària específica que es va cedir a la Fundació per la durada del conveni. Aquesta ha estat l'alta de 550.000 euros i la conseqüent amortització. Durant l'exercici 2015, l'entitat va rebre de la Generalitat de Catalunya l'edifici "Mancomunitat II" en règim de cessió d'ús. L'edifici cedit té un total de 2.060 m^2 d'acord amb el document administratiu de cessió d'ús signat pel director general del Patrimoni de la Generalitat de Catalunya, l'import que l'IdibGi va activar corresponent a aquest edifici va ser de 1.143.700,00€.

La situació per al 2016 era la següent:

Descripció	Saldo a 31/12/2015	Altes	Baixes	Traspassos	Saldo a 31/12/2016
Aplicacions informàtiques	355.570,51	49.791,57	0,00	0,00	405.362,08
Actius cessió d'ús	1.143.700,00	0,00	0,00	0,00	1.143.700,00
Immobilitzat intangible Brut	**1.499.270,51**	**49.791,57**	**0,00**	**0,00**	**1.549.062,08**
A.A. Aplicacions Informàtiques	-243.030,14	-49.731,74	0,00	0,00	-292.761,88
A.A. Actius en cessió d'ús	-57.185,00	-114.370,00	0,00	0,00	-171.555,00
Amortitzacions Immobilitzat Intangible	**-300.215,14**	**-164.101,74**	**0,00**	**0,00**	**-464.316,88**
Immobilitzat Intangible Net	**1.199.055,37**	**-114.310,17**	**0,00**	**0,00**	**1.084.745,20**

Els elements de l'immobilitzat es valoren al cost d'adquisició i no se n'ha actualitzat ni revaloritzat cap.

No ha estat necessari dotar cap import en concepte de deteriorament.

Els elements de l'immobilitzat són lliures de càrregues i no estan subjectes a garanties.

Tots els immobilitzats estan dedicats a l'activitat fundacional, no existint elements d'immobilitzat situats fora del territori espanyol.

No existeixen compromisos ferms de compra ni de venda sobre elements d'aquesta partida.

Els elements totalment amortitzats es detallen a continuació:

	2017	2016
Aplicacions informàtiques	238.293,87	165.605,27
Totalment Amortitzats	**238.293,87**	**165.605,27**

Tal i com s'ha comentat a la Nota 5 sobre l'immobilitzat material, es detallen els elements subvencionats, el valor net comptable a 31 de desembre de 2017 i 2016 així com la subvenció de capital associada a cada partida del balanç.

NOTA 9.- ARRENDAMENTS I ALTRES OPERACIONS DE NATURALESA SIMILAR

9.1.- Arrendaments financers

La Fundació no té subscrit cap contracte d'arrendament, que d'acord amb els criteris continguts al Pla de comptabilitat de les Fundacions es pugui considerar financer.

9.2.- Arrendaments operatius

La Fundació no té contractats arrendaments operatius ni en l'exercici 2017 ni en l'exercici 2016.

COL·LEGI DE CENSORS JURATS DE COMPTES DE CATALUNYA
ROAC Núm. S0206
BARCELONA
FABRA-CASAS AUDITORS CONSULTORS S.L.

NOTA 10.- ACTIUS FINANCERS

10.1.- Actius financers a llarg termini

Els actius financers a llarg termini es detallen a continuació:

Categoria	Instruments de patrimoni		Crèdits, derivats i altres		Total	
	31/12/2017	31/12/2016	31/12/2017	31/12/2016	31/12/2017	31/12/2016
- Actius a valor raonable amb canvis en rtat.						
- Altres	390,00	390,00			390,00	390,00
- Préstecs i partides a cobrar			1.032.557,04	1.145.868,34	1.032.557,04	1.145.868,34
Total actius financers a ll/t	**390,00**	**390,00**	**1.032.557,04**	**1.145.868,34**	**1.032.947,04**	**1.146.258,34**

En aquesta categoria trobem registrades les anualitats futures a llarg termini pendents de cobrament de les diferents subvencions per al finançament dels projectes d'investigació que l'entitat desenvolupa derivat de la seva pròpia activitat.

Els instruments de patrimoni corresponen a la participació de l'entitat en un *spin-off*, Goodcut, S.L., constituït durant l'exercici 2014, on l'entitat hi participa en el 5% del seu capital inicial en 150,00€ sobre els 3.000 euros de capital. Durant el 2016, l'entitat va participar amb un 5% en nou *spin-off, Metabostem,* per import de 240,00€ sobre un capital inicial de 3.000,00 euros.

Adjuntem la valoració a 31 de desembre de 2017:

Entitat	% Participació	Capital	Prima d'emissió	Excedents Ex anteriors	Excedents negatius ex ant.	Resultat	cost participació	Valor Net	Deteriorament 2017
Metabostem	4%	5.584,00	824.434,88	12.510,85	0,00	-196.203,76	240,00	646.325,97	0,00
Goodgut, SL	3%	5.518,00	493.742,00	-89.678,00	-67.651,00	-123.623,00	150,00	218.308,00	0,00
Total		**11.102,00**		**-77.167,15**	**-67.651,00**	**-319.826,76**	**390,00**	**864.633,97**	**0,00**

Per al 2016 la valoració era la següent:

Entitat	% Participació	Capital	Prima d'emissió	Excedents Ex anteriors	Excedents negatius ex ant.	Resultat	cost participació	Valor Net	Deteriorament 2016
Metabostem	4%	5.584,00	824.434,88	0,00	0,00	13,666,30	240,00	830.018,88	0,00
Goodgut, SL	3%	5.518,00	493.742,00	-89.678,00	-67.651,00	-123.623,00	150,00	218.308,00	0,00
Total		**11.102,00**		**-89.678,00**	**-67.651,00**	**-123.623,00**	**390,00**	**1,048.326,88**	**0,00**

10.2.- Actius financers a curt termini

Els actius financers a curt termini es detallen a continuació:

Categoria	Crèdits, derivats i altres		Total	
	31/12/2017	31/12/2016	31/12/2017	31/12/2016
Préstecs i partides a cobrar	6.732.267,45	6.863.408,52	6.732.267,45	6.863.408,52
Total actius financers a c/t	**6.732.267,45**	**6.863.408,52**	**6.732.267,45**	**6.863.408,52**

I el detall per categories és el següent:

Concepte	Saldo a 31/12/2017	Saldo a 31/12/2016
Usuaris i deutors per vendes i prestació de serveis	3.010.777,30	3.663.758,85
Personal	1.311,80	0,00
Altres crèdits amb les Administracions Públiques	169.113,46	39.883,17
Actius per impost corrent	0,00	0,00
Altres deutors	0,00	0,00
Dipòsits	3.551.064,89	3.159.766,50
Total	**6.732.267,45**	**6.863.408,52**

10.3.- Classificació dels actius financers per venciments

El detall de venciments dels actius financers per a l'exercici 2017 és el següent:

Classe	Venciments					Total a
	1 any	2 anys	3 anys	4 anys	+ 4 anys	31/12/2017
Crèdits per operacions de les activitats						
- Usuaris i deutors	3.010.777,30	827.645,77	98.689,90	70.350,31	34.671,06	**4.042.134,34**
- Personal	1.311,80					**1.311,80**
- Actius per impost corrent	0,00					**0,00**
- Administracions públiques	169.113,46					**169.113,46**
- Altres deutors	3.551.064,89				1.590,00	**3.552.654,89**
Total	**6.732.267,45**	**827.645,77**	**98.689,90**	**70.350,31**	**36.261,06**	**7.765.214,49**

El detall de venciments dels actius financers per a l'exercici 2016 va ser el següent:

Classe	Venciments					Total a
	1 any	2 anys	3 anys	4 anys	+ 4 anys	31/12/2016
Crèdits per operacions de les activitats						
- Usuaris i deutors	3.663.758,85	983.092,04	139.846,90	21.729,40	0,00	**4.808.427,19**
- Actius per impost corrent	0,00					**0,00**
- Administracions públiques	39.883,17					**39.883,17**
- Altres deutors	3.159.766,50				1.590,00	**3.161.356,50**
Total	**6.863.408,52**	**983.092,04**	**139.846,90**	**21.729,40**	**1.590,00**	**8.009.666,86**

NOTA 11.- PASSIUS FINANCERS

11.1.- Passius financers a llarg termini

Els passius financers a llarg termini es detallen a continuació:

Categoria	Derivats i altres		Total	
	31/12/2017	31/12/2016	31/12/2017	31/12/2016
Altres passius financers	845.608,28	958.919,58	845.608,28	958.919,58
Total passius financers a ll/t	**845.608,28**	**958.919,58**	**845.608,28**	**958.919,58**

11.2.- Passius financers a curt termini

Els passius financers a curt termini es detallen a continuació:

Categoria	Derivats i altres		Total	
	31/12/2017	31/12/2016	31/12/2017	31/12/2016
Altres passius financers	6.955.703,36	6.824.573,54	6.955.703,36	6.824.573,54
Total passius financers a c/t	**6.955.703,36**	**6.824.573,54**	**6.955.703,36**	**6.824.573,54**

11.3.- Classificació dels passius financers per venciments

El detall de venciments dels passius financers per a l'exercici 2017 és el següent:

Classe	Venciment					Total a
	1 any	2 anys	3 anys	4 anys	5 anys	31/12/2017
- Proveïdors	460.766,80					460.766,80
- Personal	18.684,79					18.684,79
- Administracions Públiques	156.384,09					156.384,09
- Altres deutes	6.319.867,68	779.883,04	45.927,17	0,00	19.798,07	7.165.475,96
Total	**6.955.703,36**	**779.883,04**	**45.927,17**	**0,00**	**19.798,07**	**7.801.311,64**

El detall de venciments dels passius financers per a l'exercici 2016 va ser el següent:

Classe	Venciment					Total a
	1 any	2 anys	3 anys	4 anys	5 anys	31/12/2016
- Proveïdors	461.263,04					461.263,04
- Personal	138,85					138,85
- Administracions Públiques	112.873,35					112.873,35
- Altres deutes	6.250.298,30	797.343,28	139.846,90	21.729,40	0,00	7.209.217,88
Total	**6.824.573,54**	**797.343,28**	**139.846,90**	**21.729,40**	**0,00**	**7.783.493,12**

L'import corresponent a altres deutes correspon, en la seva majoria, a les subvencions considerades com a préstecs convertibles en subvencions, d'aquelles que a data 31 de desembre de 2017 tenen caràcter de reintegrable, fins que mitjançant la seva justificació i aprovació es considerin com a no reintegrables.

NOTA 12.- FONS PROPIS

La variació dels Fons Propis de l'entitat durant l'exercici han estat:

Fons propis	Saldo inicial	Modificacions per errors	Distribució resultats	Resultat exercici	Saldo final
Fons social	113.320,83				113.320,83
Romanent	2.108.698,14				2.108.698,14
Excedents negatius d'exercicis anteriors	-256.839,19		77.977,82		-178.861,37
Resultat	77.977,82		-77.977,82	16.788,47	16.788,47
TOTAL	**2.043.157,60**	**0,00**	**0,00**	**16.788,47**	**2.059.946,07**

Mentre que per a l'exercici 2016 va ser:

Fons propis	Saldo inicial	Modificacions per errors	Distribució resultats	Resultat exercici	Saldo final
Fons social	113.320,83				113.320,83
Romanent	2.108.698,14				2.108.698,14
Excedents negatius d'exercicis anteriors	-257.133,34		294,15		-256.839,19
Resultat	294,15		-294,15	77.977,82	77.977,82
TOTAL	**1.965.179,78**	**0,00**	**0,00**	**77.977,82**	**2.043.157,60**

COL·LEGI DE CENSORS JURATS DE COMPTES DE CATALUNYA
ROAC Núm. S0206
BARCELONA
FAURA-CASAS AUDITORS CONSULTORS, S.L.

NOTA 13.- SUBVENCIONS, DONACIONS I LLEGATS

La Fundació ha rebut durant l'exercici diverses subvencions d'explotació per dur a terme projectes propis a la finalitat de la Fundació. Totes aquestes subvencions tenen com a contrapartida un determinat servei i aquests, s'ha de justificar convenientment a les administracions o institucions corresponents.

Subvencions, donacions i llegats de capital:

Es detalla la evolució per als exercicis 2017 i 2016, de manera comparativa:

Exercici 2017:

Concepte	Saldo a 31/12/2016	Atorgaments	Traspàs a Resultat	Saldo a 31/12/2017
Subvencions, donacions i llegats	2.111.085,94	778.096,12	-426.581,99	2.462.600,07
Total	**2.111.085,94**	**778.096,12**	**-426.581,99**	**2.462.600,07**

Exercici 2016:

Concepte	Saldo a 31/12/2015	Atorgaments	Traspàs a Resultat	Saldo a 31/12/2016
Subvencions, donacions i llegats	2.354.880,09	46.877,92	-290.672,07	2.111.085,94
Total	**2.354.880,09**	**46.877,92**	**-290.672,07**	**2.111.085,94**

Subvencions a la explotació:

	Exercici 2017		Exercici 2016	
Concepte	**Atorgades a l'any**	**Traspàs a Resultats**	**Atorgades a l'any**	**Traspàs a Resultats**
GENCAT Departament Innovació, Universitats i Empresa	50.000,00	50.000,00	50.000,00	50.000,00
GENCAT Departament de Salut	449.461,76	449.461,76	508.799,77	508.799,77
Altres Organismes Oficials	61.841,00	2.147.904,32	64.150,38	1.421.755,69
Total	**561.302,76**	**2.647.366,08**	**622.950,15**	**1.980.555,46**

En referència a les subvencions d'Altres Organismes Oficials, l'import de traspassos a resultats durant l'exercici inclou atorgaments d'exercicis anteriors traspassats a resultats durant l'exercici 2017 (2016), de tal manera que l'import de 2,6 (1,9) milions d'euros detallat es correspon amb la informació subministrada al compte de resultats.

NOTA 14.- SITUACIÓ FISCAL

14.1.- Impost sobre beneficis

Segons les disposicions legals vigents, les liquidacions d'impostos no poden considerar-se definitives fins que no hagin estat inspeccionades per les autoritats fiscals, o hagi transcorregut el termini de prescripció.

La Fundació es troba acollida al règim fiscal aplicable a les entitats sense ànim de lucre, establert en la Llei 49/2002, de 23 de desembre. Tal com s'estableix a l'article 7 de l'esmentada Llei, les rendes procedents de l'activitat d'investigació científica i desenvolupament tecnològic es troben exemptes de tributació de l'Impost sobre Societats. Per contra, la resta de rendes tributen a un tipus impositiu del 10%.

En aquest sentit, i donada l'activitat de laboratori que es va iniciar durant l'exercici 2013, l'Entitat es troba parcialment subjecte a l'Impost sobre Societats per la part dels ingressos que es generen per aquesta activitat accessòria a l'objecte fundacional de la mateixa.

La conciliació entre el resultat comptable i la base imposable de l'Impost sobre Societats dels exercicis de 2016 i 2017, així com la seva liquidació són els següents:

Concepte	Exercici 2017	Exercici 2016
Resultat de l'exercici	**16.788,47**	**77.977,82**
Diferències permanents		
Ingressos fiscalment no computables (Llei 49/2002)	5.347.821,17	4.277.240,07
Despeses fiscalment no deduïbles (Llei 49/2002)	-5.346.940,67	-4.369.462,37
Diferències temporals	-1.453,74	-1.453,74
Bases imposables negatives		
Base Imposable	**16.215,23**	**-15.698,22**
Tipus Impositiu		
QUOTA INTEGRA	**0,00**	**0,00**
- Deduccions		
QUOTA LIQUIDA	**0,00**	**0,00**
Pagaments a Compte		
Pagaments fraccionats		
Retencions	0,00	0,00
Quota a Cobrar	**0,00**	**0,00**

COL·LEGI DE CENSORS JURATS DE COMPTES DE CATALUNYA
RDAC Num. S0206
BARCELONA
FIGURA-CASAS AUDITORS CONSULTORS, S.L.

Detall de Bases imposables Negatives:

Any	Base Imposable Negativa generada	Base Imposable Negativa aplicada	Base Imposable Negativa pendent d'aplicar a 31 desembre 2017
2013	72.714,50		72.714,50
2014		44.838,05	-44.838,05
2015	1.453,74		1.453,74
2016	15.698,22		15.698,22
2017		16.215,23	-16.215,23
TOTAL	**89.866,46**	**61.053,28**	**28.813,18**

La Fundació segueix el criteri de no activar el crèdit fiscal derivat de les bases imposables detallades en el quadre anterior.

14.2.- Altres tributs

No existeixen contingències de caràcter fiscal a destacar.

L'Entitat, es troba al corrent de pagament de la resta de les obligacions fiscals que li corresponen per la seva activitat i naturalesa. Tot i això, d'acord al que disposa la normativa fiscal vigent, les declaracions tributàries no poden considerar-se definitivament liquidades, fins que hagi transcorregut un període de quatre anys o hagin estat objecte d'inspecció per part de l'Administració d'Hisenda. Si bé els criteris que han estat utilitzats en la preparació de les liquidacions fiscals poden no ser coincidents amb els de la Inspecció de Tributs, estimem que els possibles recàrrecs o sancions que podrien produir-se, no serien significatius.

NOTA 15.- INGRESSOS I DESPESES

15.1.- Consums

L'import comptabilitzat com a consums de l'exercici 2017 i 2016 presenta el detall següent, de manera comparativa:

Concepte	31/12/2017	31/12/2016
Altres aprovisionaments	689.261,38	650.686,06
Serveis realitzats per altres empreses	573.156,85	342.172,12
Total consums	**1.262.418,23**	**992.858,18**

15.2.- Altres despeses d'explotació

La composició de la partida de serveis exteriors a 31 de desembre de 2017 presenta el següent detall, de manera comparativa:

Concepte	31/12/2017	31/12/2016
Reparacions i conservació	95.805,86	86.390,34
Serveis professionals independents	293.598,63	317.142,82
Primes d'assegurances	11.765,61	15.253,87
Serveis bancaris	1.388,39	479,30
Publicitat, propaganda i relacions públiques	7.190,00	10.823,54
Subministraments	52.984,43	49.065,40
Altres serveis	371.792,49	315.782,43
Total Serveis Exteriors	**834.525,41**	**794.937,70**

15.3.- Despeses de personal

La composició de la partida de despeses de personal és la següent:

Concepte	31/12/2017	31/12/2016
Sous i salaris	2.069.428,33	1.560.769,38
Indemnitzacions	0,00	15.231,68
Seguretat Social a càrrec de l'empresa	591.200,11	458.132,82
Altres despeses socials	68.961,02	64.295,45
Total Despesa Personal	**2.729.589,46**	**2.098.429,33**

15.4.- Altres resultats

El detall de la partida de despeses i ingressos excepcionals és la següent:

Concepte	31/12/2017	31/12/2016
Despeses excepcionals	-3.194,75	-8,47
Ingressos excepcionals	4.987,67	18.603,49
Total Altres resultats	**1.792,92**	**18.595,02**

15.5.- Pèrdues, deteriorament i variació de les provisions per operacions de les activitats

Tal i com s'ha comentat en apartats anteriors, les provisions a curt termini registrades al passiu del balanç inclouen la provisió corresponent a la disponibilitat de saldos amb l'Institut Català de la Salut, per import de 85.031,49 euros. A la provisió s'hi inclou la estimació dels costos directes i dels costos indirectes derivats del conveni establert entre ambdues parts, per import total de -97.493,04 euros, i -35.770,46 € corresponents a la desprovisió de la part de la subvenció de l'exercici 2008 que es va provisionar el 2014

perquè pensàvem que l'hauríem de retornar i enguany, en l'exercici 2017, s'ha resolt favorablement.

Per a l'exercici 2016 l'import de l'esmentada provisió era de 499.622,37 euros i els costos directes i indirectes derivats del conveni entre les parts van ser de 94.198,08 euros.

15.6.- Dotació fundacional

El detall dels béns i drets que formen part de la dotació fundacional és el següent:

Exercici 2017:

Concepte	Saldo a 31/12/2016	Augments	Disminucions	Saldo a 31/12/2017
Immobilitzat	113.320,83	0,00	0,00	113.320,83
Total	**113.320,83**	**0,00**	**0,00**	**113.320,83**

Exercici 2016:

Concepte	Saldo a 31/12/2015	Augments	Disminucions	Saldo a 31/12/2016
Immobilitzat	113.320,83	0,00	0,00	113.320,83
Total	**113.320,83**	**0,00**	**0,00**	**113.320,83**

15.7.- Ingressos de les activitats

Concepte	Saldo a 31/12/2017	Saldo a 31/12/2016
Ingressos per les activitats	5.088.888,05	4.276.995,98
Altres ingressos accessoris i altres de gestió corrent	3.036,44	17.345,27
Subvencions, donacions i llegats traspassats al resultat	426.581,99	290.672,07
Altres ingressos	5.254,15	19.941,95
Total Ingressos de l'Activitat	***5.523.760,63***	***4.604.955,27***

NOTA 16.- APLICACIÓ D'ELEMENTS PATRIMONIALS I D'INGRESSOS A FINALITATS ESTATUTÀRIES

Durant l'exercici 2017, no s'ha produït cap increment ni disminució de la dotació fundacional de l'Entitat.

Atès que la totalitat dels ingressos de l'exercici 2017, s'han aplicat a les finalitats fundacionals, s'ha acomplert amb l'article 333-2.1 de la Llei 4/2008, de 24 d'abril, del Llibre Tercer del Codi Civil de Catalunya, que estableix que les fundacions han de destinar almenys el setanta per cent de les rendes i els altres ingressos nets anuals que s'obtenen al compliment dels fins fundacionals, i la resta s'ha de destinar o bé al compliment diferit de les finalitats o bé incrementar els fons propis de la Fundació.

El quadre resum de l'aplicació dels ingressos a finalitats estatutàries per als 4 últims exercicis és el següent:

Any	Ingrés Total Fundació	Despeses Patrimonials i Activitat Econòmica	Diferència	A aplicar 70%	Despeses fundacionals	IMPORT DESTINAT EN L'EXERCICI				Import pendent
						2014	2015	2016	2017	
2014	4.565.032,37	-	4.565.032,37	3.195.522,66	4.743.456,13	4.743.456,13				
2015	4.220.648,74	-	4.220.648,74	2.954.454,12	4.220.354,59		4.220.354,59			
2016	4.369.462,37	-	4.369.462,37	3.058.623,66	4.277.240,07			4.277.240,07		
2017	5.346.940,67	-	5.346.940,67	3.742.858,47	5.347.821,17				5.347.821,17	
					DESTINAT	100%	100%	100%	100%	

NOTA 17.- FETS POSTERIORS AL TANCAMENT

Amb posterioritat al 31 de desembre de 2017, no s'ha produït cap fet que, per la seva importància, requereixi la modificació dels presents Comptes Anuals.

NOTA 18.- OPERACIONS AMB PARTS VINCULADES

El detall de les subvencions a l'explotació rebudes durant l'exercici és el següent:

Concepte	Atorgat 2017	Atorgat 2016
GENCAT Departament Innovació, Universitats i Empresa	50.000,00	50.000,00
GENCAT Departament de Salut	449.461,76	508.799,77
Total Xifra de Negocis	***499.461,76***	***558.799,77***

NOTA 19.- ALTRA INFORMACIÓ

19.1.- Retribucions als membres del Patronat i alta direcció

En l'exercici, no s'ha generat cap despesa en concepte de despeses d'administració del patrimoni de la Fundació, derivades directament del funcionament del Patronat.

Les retribucions satisfetes pel personal d'alta direcció durant l'exercici 2017 han estat de 72.666,70 euros. Les retribucions satisfetes per al personal d'alta direcció per a l'exercici 2016 van ser de 7.881,41 euros, corresponents als objectius de l'exercici anterior i a la devolució parcial de la paga extra de l'exercici 2012.

No s'han concedit bestretes o crèdits al personal d'alta direcció i als membres de l'òrgan de govern.

19.2.- Distribució del personal

La distribució de personal per categories és la següent:

CATEGORIES	HOMES		DONES		TOTAL	
	2017	2016	2017	2016	2017	2016
Administració	5,99	3,58	10,26	9,77	16,25	**13,35**
Investigadors	12,99	11,62	53,92	38,51	66,91	**50,13**
TOTAL	**18,97**	**15,20**	**64,18**	**48,28**	**83,16**	**63,48**

19.3.- Retribució als auditors

La retribució per als auditors corresponent a l'auditoria de l'exercici 2017 ha estat de 5.300,00 euros mentre que per a l'exercici 2016 va ser de 5.502,60 euros i de 1.432,85 euros i 1.710,00 euros per a altres serveis realitzats, respectivament.

19.4.- Composició dels membres del Patronat

La composició del Patronat a 31 de Desembre de 2017 és el següent:

Membres Nats:

President: Hble. Sr. Antoni Comín i Oliveres*. Conseller de Salut de la Generalitat de Catalunya.

Vicepresident primer: Hble. Sr. Jordi Baiget i Cantons*. Conseller d'Empresa i Coneixement de la Generalitat de Catalunya.

Vicepresident segon: Sr. Sergi Bonet Marull. Rector Magnífic de la Universitat de Girona.

Vocal: Sr. Francesc Ramon Subirada i Curcó. Director general de Recerca del Departament d'Empresa i Coneixement de la Generalitat de Catalunya.

Membres designats:

Vocals:

A) Pel Departament de Salut de la Generalitat de Catalunya:

- Sr. Albert Barberà Lluís. Director General de Recerca i Innovació en Salut.
- Sr. Miquel Carreras Massanet. Delegat territorial a Girona.
- Sr. Jaume Raventós Puigjaner. Responsable de l'àrea d'operacions i relacions institucionals.

B) Pel Departament d'Economia i Coneixement de la Generalitat de Catalunya:

- Sr. Arcadi Navarro i Cuartiellas. Secretari d'Universitats i Recerca.
- Sra. Iolanda Font de Rubinat Garcia. Sotsdirectora general de Recerca.
- Sr. Lluís Rovira Pato. Director de la Institució CERCA.

C) Per la Universitat de Girona:

- Sra. Fàtima Calvo Rojas. Gerent de la Universitat de Girona.
- Sr. Ramon Moreno Amich. Vicerector de Planificació, Innovació i Empresa de la Universitat de Girona.
- Sr. Jordi Freixenet Bosch. Vicerector de Recerca de la Universitat de Girona.

D) Per les Institucions Sanitàries:

- Sr. Joan Profitós Tuset. President del Consell d'Administració de l'Institut d'Assistència Sanitària de Girona.
- Sr. Josep M. Vilà Cortasa. Conseller delegat de l'Institut Català d'Oncologia.
- Sr. Joaquim Casanovas Lax. Gerent territorial de l'Institut Català de la Salut a Girona.
- Sr. Gloria Padura Esnarriaga. Directora de l'Hospital Universitari de Girona Doctor Josep Trueta de l'Institut Català de la Salut.

Secretari: Sr. Joaquim Casanovas Lax. Gerent territorial de l'Institut Català de la Salut a Girona.

Els membres del patronat no han rebut cap retribució per cap concepte.

**La representació de les persones cessades ha estat coberta en virtut del que estableix "el artículo 6 del Real Decreto 944/2017, de 27 de octubre, por el que se designa a órganos y autoridades encargados de dar cumplimiento a las medidas dirigidas al Gobierno y a la Administración de la Generalitat de Cataluña, autorizadas por acuerdo del Pleno del Senado, de 27 de octubre de 2017, por el que se aprueban las medidas requeridas por el Gobierno, al amparo del artículo 155 de la Constitución (BOE nº 261, de 28/11/2017)".*

COL·LEGI DE CONSULTORS DE COMPTES DE CATALUNYA
ROAC Núm. S0206
BARCELONA
FAURA-CASAS AUDITORS CONSULTORS S.L.

19.5.- Llei de lluita contra la morositat

El saldo pendent de pagament a proveïdors, al tancament de l'exercici, que en el cas de l'IDIBGI són inferiors a 30 dies, que s'ha calculat segons els criteris de la Generalitat de Catalunya. Les dades exposades, es corresponen amb les declaracions presentades:

	2017	2016
	Dies	Dies
Període Mig de Pagament a Proveïdors	1,40	-12,55
Rati d'Operacions Pagades	5,50	-0,70
Rati d'Operacions Pendents de Pagament	-16,56	-21,37
	Import	Import
Total Pagaments Realitzats	2.513.001,34	1.709.601,55
Total Pagaments Pendents	243.795,85	251.131,48

NOTA 20.- INFORMACIÓ SEGMENTADA

La totalitat dels ingressos i les despeses de la Fundació es destinen al desenvolupament de l'activitat d'investigació i recerca biomèdica.

NOTA 21.- INFORME D'INVERSIONS TEMPORALS

El Patronat de la Fundació ha pres consciència del Codi de conducta de les entitats sense afany de lucre per la realització d'inversions financeres, acordat el 20 de novembre de 2003, pel Consell de la Comissió Nacional del Mercat de Valors, comprometent-se a seguir les regles específiques a les que s'han d'ajustar les inversions financeres en base a l'esmentada normativa.

L'Entitat a l'hora de seguir aquest codi de conducta ha tingut en compte:

1- Les inversions en valors mobiliaris i instruments financeres s'han realitzat en valors en l'àmbit de supervisió de la C.N.M.V.

2- A efectes del que disposa aquest codi, es consideren valors mobiliaris i instruments financeres aquells compresos en l'article 2 de la Llei del Mercat de Valors, així com les participacions en institucions d'inversió col·lectiva.

Selecció d'inversions:

Es valora i es vigila sempre que es produeixi l'equilibri necessari entre la seguretat, liquides i rendibilitat que ofereixen les diferents posicions d'inversió, atenent les condicions del mercat en el moment de la contractació.

D'altra banda, també es diversifica el risc corresponent a les inversions. A més, i amb l'objecte de preservar la liquides de les inversions, l'Entitat porta a terme les seves inversions en valors o instruments financers negociats en mercats secundaris oficials.
L'Entitat no ha portat a terme inversions especulatives (Vendes a curt, futurs i opcions, excepte que aquests fossin amb la finalitat de cobertura, o qualsevol altra inversió de naturalesa anàloga).

NOTA 22.- LIQUIDACIÓ PRESSUPOSTÀRIA

L' IDIBGI, ha estat incorporat dins dels pressupostos de la Generalitat de Catalunya per a l'exercici 2015 al trobar-se inclòs dins de la classificació d'institucions del sector públic de la Generalitat de Catalunya que recull la llei 4/2008, del 24 d'abril, del llibre tercer del Codi civil de Catalunya, relatiu a les persones jurídiques.

El resum de la liquidació del pressupost de l'exercici 2017, amb pròrroga pressupostària de l'exercici 2016, és el següent:

IDIBGI LIQUIDACIÓ DEL PRESSUPOST a 31 de desembre de 2017						
CAPÍTOL	NOM DE L'APLICACIÓ	PRESSUPOST INICIAL	MODIFICACIONS	PRESSUPOST DEFINITIU	DRETS/ OBLIGACIONS RECONEGUTS/DES	DESVIACIONS PRESSUPOSTÀRIES
CAPÍTOL 3	TAXES, VENDA DE BÉNS I SERVEIS I ALTRES INGRESSOS	2.174.000,00	-350.000,00	1.824.000,00	1.940.251,26	116.251,26
CAPÍTOL 4	TRANSFERÈNCIES CORRENTS	2.240.000,00	897.000,00	3.137.000,00	3.460.225,65	323.225,65
CAPÍTOL 5	INGRESSOS PATRIMONIALS	4.000,00	0,00	4.000,00	3.036,44	-963,56
Total Ingressos		**4.418.000,00**	**547.000,00**	**4.965.000,00**	**5.403.513,35**	**438.513,35**
CAPÍTOL 1	REMUNERACIONS DE PERSONAL	2.330.000,00	250.000,00	2.580.000,00	2.660.628,44	80.628,44
CAPÍTOL 2	DESPESES CORRENTS DE BÉNS I SERVEIS	1.817.000,00	238.000,00	2.055.000,00	2.179.973,75	124.973,75
CAPÍTOL 4	TRANSFERÈNCIES CORRENTS	36.000,00	59.000,00	95.000,00	135.276,93	40.276,93
CAPÍTOL 6	INVERSIONS REALS	235.000,00	0,00	235.000,00	273.464,14	38.464,14
Total Despeses		**4.418.000,00**	**547.000,00**	**4.965.000,00**	**5.249.343,26**	**284.343,26**
Saldo pressupostari de l'exercici (Total drets reconeguts - Total obligacions reconegudes)					**154.170,09**	**154.170,09**

S'incorpora com annex la resta d'informació pressupostària corresponent a l'exercici 2017.

COL·LEGI DE CENSORS JURATS DE COMPTES DE CATALUNYA
ROAC Núm. S0206
BARCELONA
FAURA-CASES AUDITORS CONSULTORS, S.L.

A Salt, el 22 de juny de 2018, queden aprovats els Comptes Anuals de la Fundació INSTITUT D'INVESTIGACIÓ BIOMÈDICA DE GIRONA DOCTOR JOSEP TRUETA (IDIBGI), els quals són signats pel Secretari de la Fundació amb el vist i plau del President.

El Secretari

Vist i plau del President

COL·LEGI DE CENSORS JURATS DE COMPTES DE CATALUNYA
FAURA-CASAS AUDITORS CONSULTORS S.L.
ROAC Núm. S0206
BARCELONA

ANNEX I

-LIQUIDACIÓ DEL PRESSUPOST-

COL·LEGI DE CENSORS JURATS DE COMPTES DE CATALUNYA
ROAC Núm S0206
BARCELONA
FAURA-CASAS AUDITORS CONSULTORS S.L.

IDIBGI LIQUIDACIÓ DEL PRESSUPOST a 31 de desembre de 2017							
CAPÍTOL	APLICACIÓ PRESSUPOSTÀRIA	NOM DE L'APLICACIÓ	PRESSUPOST INICIAL	MODIFICACIONS	PRESSUPOST DEFINITIU	DRETS/ OBLIGACIONS RECONEGUTS/DES	DESVIACIONS PRESSUPOSTARIES
3	319.0002	Per encàrrecs de gestió	84.000,00		84.000,00	84.000,00	0,00
3	319.0010	Prestació d'altres serveis a entitats fora del sector públic	2.090.000,00	-350.000,00	1.740.000,00	1.856.251,26	116.251,26
	CAPITOL 3	**TAXES, VENDA DE BÉNS I SERVEIS I ALTRES INGRESSOS**	**2.174.000,00**	**-350.000,00**	**1.824.000,00**	**1.940.251,26**	**116.251,26**
4	402.0019	Altres transferències de l'Administració de l'Estat	745.000,00		745.000,00	929.410,65	184.410,65
4	410.0012	Del Departament de Salut	400.000,00	307.000,00	707.000,00	716.227,68	9.227,68
4	410.0021	Del Departament d'Empresa i Coneixement	50.000,00		50.000,00	50.000,00	0,00
4	463.0001	D'altres ens locals	60.000,00	265.000,00	325.000,00	287.608,26	-37.391,74
4	470.0001	D'empreses privades	40.000,00	250.000,00	290.000,00	334.104,96	44.104,96
4	482.0001	D'altres institucions sense fi de lucre i d'altres ens corporatius	700.000,00	240.000,00	940.000,00	1.082.325,31	142.325,31
4	493.0009	Altres transferències corrents de la UE	245.000,00	-165.000,00	80.000,00	60.548,79	-19.451,21
	CAPITOL 4	**TRANSFERÈNCIES CORRENTS**	**2.240.000,00**	**897.000,00**	**3.137.000,00**	**3.460.225,65**	**323.225,65**
5	520.0001	Interessos de comptes corrents	500,00	0,00	500,00	241,19	-258,81
5	521.0001	Altres interessos de dipòsits	3.500,00	0,00	3.500,00	2.795,25	-704,75
	CAPITOL 5	**INGRESSOS PATRIMONIALS**	**4.000,00**	**0,00**	**4.000,00**	**3.036,44**	**-963,56**
Total Ingressos			**4.418.000,00**	**547.000,00**	**4.965.000,00**	**5.403.513,35**	**438.513,35**

LIQUIDACIÓ DEL PRESSUPOST a 31 de desembre de							
CAPÍTOL	APLICACIÓ PRESSUPOSTÀRIA	NOM DE L'APLICACIÓ	PRESSUPOST INICIAL	MODIFICACIONS	PRESSUPOST DEFINITIU	DRETS/ OBLIGACIONS RECONEGUTS/DES	DESVIACIONS PRESSUPOSTÀRIES
1	130.0001	Retribucions bàsiques de personal laboral fix	575.000,00		575.000,00	604.107,00	29.107,00
1	131.0001	Retribucions bàsiques de personal laboral temporal	1.140.000,00	190.000,00	1.330.000,00	1.383.122,00	53.122,00
1	132.0001	Personal d'alta direcció	80.000,00		80.000,00	82.199,33	2.199,33
1	160.0001	Seguretat Social	535.000,00	60.000,00	595.000,00	591.200,11	-3.799,89
	CAPITOL 1	**REMUNERACIONS DE PERSONAL**	**2.330.000,00**	**250.000,00**	**2.580.000,00**	**2.660.628,44**	**80.628,44**
2	212.0003	Manteniment d'aplicacions informàtiques	17.500,00		17.500,00	16.994,89	-505,11
2	213.0001	Conservació i reparació i manteniment immobilitzat material	75.000,00		75.000,00	78.810,97	3.810,97
2	220.0001	Material ordinari no inventariable	14.000,00	10.000,00	24.000,00	24.093,35	93,35
2	221.0004	Subministrament de material sanitari	600.000,00		600.000,00	680.116,33	80.116,33
2	221.0089	Altres subministraments	52.000,00		52.000,00	52.984,43	984,43
2	222.0003	Comunicació mitjançant serveis de veu i dades	15.000,00		15.000,00	15.156,08	156,08
2	224.0001	Despeses d'assegurances	13.000,00		13.000,00	11.765,61	-1.234,39
2	225.0001	Tributs	18.000,00		18.000,00	18.899,65	899,65
2	226.0003	Publicitat, difusió i campanyes institucionals	11.000,00		11.000,00	7.190,00	-3.810,00
2	226.0005	Organització de reunions, conferencies i cursos	25.000,00		25.000,00	19.291,68	-5.708,32
2	226.0011	Formació del personal propi	80.000,00		80.000,00	68.961,02	-11.038,98
2	226.0039	Despeses per serveis bancaris	300,00		300,00	1.388,39	1.088,39
2	226.0089	Altres despeses diverses	45.000,00	5.000,00	50.000,00	66.864,33	16.864,33
2	227.0001	Neteja i sanejament	17.000,00		17.000,00	16.822,96	-177,04
2	227.0008	Intèrprets i traductors	8.000,00		8.000,00	16.139,25	8.139,25
2	227.0011	Custòdia, dipòsit, emmagatzematge i destrucció	5.200,00		5.200,00	4.714,96	-485,04
2	227.0012	Auditories	8.000,00		8.000,00	8.789,75	789,75

2	227.0013	Treballs tècnics	230.000,00		230.000,00	219.335,12	-10.664,88
2	227.0089	Altres treballs realitzats per altres persones físiques i jurídiques	45.000,00		45.000,00	49.334,51	4.334,51
2	228.0002	Serveis informàtics realitzats per altres entitats	3.000,00		3.000,00	5.156,76	2.156,76
2	230.0001	Dietes locomocions i trasllats	90.000,00	8.000,00	98.000,00	173.882,23	75.882,23
2	240.0001	Despeses de publicacions	45.000,00	5.000,00	50.000,00	50.124,63	124,63
2	251.0001	Prestació serveis mitjans aliens amb entitats de la Generalitat	250.000,00	-30.000,00	220.000,00	218.451,91	-1.548,09
2	251.0002	Prestació serveis mitjans aliens amb altres entitats	150.000,00	240.000,00	390.000,00	354.704,94	-35.295,06
	CAPITOL 2	**DESPESES CORRENTS DE BÉNS I SERVEIS**	**1.817.000,00**	**238.000,00**	**2.055.000,00**	**2.179.973,75**	**124.973,75**
4	448.0001	A altres entitats participades pel sector públic de la Generalitat	36.000,00	59.000,00	95.000,00	135.276,93	40.276,93
	CAPITOL 4	**TRANSFERÈNCIES CORRENTS**	**36.000,00**	**59.000,00**	**95.000,00**	**135.276,93**	**40.276,93**
6	610.0001	Inversions en edificis i altres construccions per compte propi	90.000,00	0,00	90.000,00	2.462,40	-87.537,60
6	620.0001	Inversions en maquinària, estris i utillatge	60.000,00	0,00	60.000,00	226.858,96	166.858,96
6	640.0001	Inversions en mobiliari i estris	15.000,00	0,00	15.000,00	15.130,56	130,56
6	650.0001	Inversions en equips de procés de dades	20.000,00	0,00	20.000,00	25.389,08	5.389,08
6	680.0002	Inversions en aplicacions informàtiques	50.000,00	0,00	50.000,00	3.623,14	-46.376,86
	CAPITOL 6	**INVERSIONS REALS**	**235.000,00**	**0,00**	**235.000,00**	**273.464,14**	**38.464,14**
Total Despeses			**4.418.000,00**	**547.000,00**	**4.965.000,00**	**5.249.343,26**	**284.343,26**
Saldo pressupostari de l'exercici (Total drets reconeguts - Total obligacions reconegudes)						**154.170,09**	**154.170,09**

Resultat Pressupostari 2017

CONCEPTE	DRETS RECONEGUTS NETS	OBLIGACIONS RECONEGUDES NETES	RESULTAT
1.(+) Operacions No financeres (Cap. 1 a 7)	**5.403.513,35**	**5.249.343,26**	**154.170,09**
(+) Operacions Corrents (Cap. 1 a 5)	*5.403.513,35*	*4.975.879,12*	427.634,23
(+) Operacions de Capital (Cap. 6 i 7)	-	*273.464,14*	-273.464,14
2. (+) Operacions amb Actius Financers (Cap 8)	***0,00***	-	**0,00**
3. (+) Operacions Comercials	0,00	0,00	0,00
I. RESULTAT PRESSUPOSTARI DE L'EXERCICI (1+2+3)	**5.403.513,35**	**5.249.343,26**	**154.170,09**
II. VARIACIÓ NETA DE PASSIUS FINANCERS (Cap. 9)			0,00
III. SALDO PRESSUPOSTARI DE L'EXERCICI (I+II)	**5.403.513,35**	**5.249.343,26**	**154.170,09**
4. (+) Crèdits gastats finançats amb romanent de tresoreria			
5. (-) Desviacions de finançament positives per recursos de l'exercici amb despeses amb finançament afectat			255.903,24
6. (+) Desviacions de finançament negatives en despeses amb finançament afectat			160.029,71
IV. SUPERÀVIT O DÈFICIT DE FINANÇAMENT DE L'EXERCICI (III+4-5+6)			**58.296,56**

COL·LEGI DE CENSORS JURATS DE COMPTES DE CATALUNYA
ROAC Núm. S0206
BARCELONA
FINURA-CASES AUDITORS CONSULTORS S.L.

CONCILIACIÓ RESULTAT PRESSUPOSTARI I RESULTAT COMPTABLE EXERCICI

Resultat pressupostari	**154.170,09**
- Ingressos capítols 6 a 9	0,00
+ Despeses capítols 6 a 9	273.464,14
- Excés de transferència corrent	0,00
- Dotació amortitzacions	540.039,57
- Dotació deterioraments	0,00
- Dotació provisions	153.291,42
+/- Variació d'existències	-10.636,20
+ Subvencions transferides resultat exercici	426.581,99
+ Subvencions corrents liquidades en ex. anteriors	0,00
+/- Beneficis o pèrdues procedents immobilitzat	-1.386,56
+/- Resultat extraordinari	2.108,42
+ Aplicació de provisions	182.223,48
+/- Ajustaments passiu entitat ex. anteriors	0,00
+/- Diferència criteri imputació ingressos	-314.297,48
Resultat comptable	**16.788,47**

ROMANENTS			
	import	Sots total	total
1.- Deutors	3.010.777,30		
Deutors (FEDER)	185.748,76		
Personal	1.311,80		
Administracions públiques deutores	169.113,46		
Inversions financeres	3.551.064,89		
Periodificacions a curt termini	26.609,98		
Total deutors pendents de cobrament		**6.944.626,19**	
2.- Provisions a curt termini	142.381,64		
Deutes a curt termini	33.245,39		
Proveïdors	110.914,24		
Creditors	349.852,56		
Remuneracions pendents de pagament	18.684,79		
Altres deutes amb les Administracions Públiques	156.384,09		
Periodificacions a curt termini	7.716,09		
Total creditors pendents pagaments		**819.178,80**	
3.- **Efectiu i altres actius líquids de tresoreria**		**961.261,50**	
4.- **Romanents de tresoreria previ (1 - 2 + 3)**			**7.086.708,89**
5.- **Romanent amb finançament afectat**			**6.286.622,29**
6.- **Romanent de tresoreria generat**			**800.086,60**
7.- **Romanents de tresoreria finalistes**			**83.297,88**
8.- **Romanent de tresoreria no finalistes**			**716.788,72**

Proposta de destinació romanents :
Romanent de 83.297,88 € compromès per a la adequació de la sala dels baixos del edifici TMS del Parc Hospitalari Martí i Julià, projecte iniciat al 2017 que finalitzarà el 2018

ANNEX II

-MEMÒRIA D'ACTIVITATS-

FAURA-CASAS
AUDITORS CONSULTORS

FUNDACIÓ INSTITUT D'INVESTIGACIÓ BIOMÈDICA DE GIRONA DR. JOSEP TRUETA (IDIBGI)

MEMÒRIA D'ACTIVITATS

EXERCICI TANCAT A 31 DE DESEMBRE DE 2017

COL·LEGI DE CENSORS JURATS DE COMPTES DE CATALUNYA
ROAC Núm S0276
BARCELONA
FAURA-CASAS AUDITORS CONSULTORS S.L.

Institut
d'Investigació
Biomèdica
de Girona
Dr. Josep Trueta

Memòria d'activitats de l'Institut d'Investigació Biomèdica de Girona DR. Josep Trueta (IDIBGI)

2017

COL·LEGI DE CENSORS JURATS DE COMPTES DE CATALUNYA
ROAC Num. S0286
BARCELONA
FAURA-CASAS AUDITORS CONSULTORS SL

Generalitat de Catalunya
Institut Català de la Salut
Universitat de Girona
ICO
IAS
CERCA
Unió Europea

ÍNDEX

1. INTRODUCCIÓ 3

2. QUADRE RESUM 4

3. RECURSOS HUMANS 5

3.1. ORGANIGRAMA DE L'ESTRUCTURA DE FUNCIONAMENT DEL CENTRE 5
3.2. PERSONAL AMB VINCULACIÓ PROFESSIONAL A L'INSTITUT 6
3.3. VISITANTS-ESTUDIANTS EN PRÀCTIQUES 7
3.4. PERSONAL CONTRACTAT SEGONS ORIGEN DEL FINANÇAMENT 7

4. ACTIVITAT INVESTIGADORA (THROUGHPUT) 8

4.1. PROJECTES D'INVESTIGACIÓ CONCEDITS 8
4.1.1. PROJECTES I AJUTS A RRHH COMPETITIUS 8
4.1.2. SUBVENCIONS EXCLOSES DE CONCURRÈNCIA PÚBLICA 10
4.2. PROJECTES D'INVESTIGACIÓ ACTIUS 10
4.3. PARTICIPACIÓ EN ASSAIGS CLÍNICS. NOMBRE TOTAL D'ASSAIGS CLÍNICS ACTIUS 12
4.4. PARTICIPACIÓ EN XARXES D'INVESTIGACIÓ 14
4.5. PLATAFORMES/INFRAESTRUCTURES 14
4.5.1. BIOBANC 14
4.5.2. SUPORT METODOLÒGIC I ESTADÍSTIC 21
4.5.3. SUPORT A LA RECERCA CLÍNICA 22
4.6. SEMINARIS, JORNADES I CURSOS 25

5. PRODUCCIÓ (OUTPUT) 27

5.1. PUBLICACIONS 27
5.1.1 NOMBRE TOTAL DE PUBLICACIONS 27
5.1.2 SUMATORI DEL FACTOR D'IMPACTE DE LES REVISTES INDEXADES N S'HA PUBLICAT 27
5.1.3 ÍNDEXS D'EXCEL·LÈNCIA I LIDERATGE 27
5.1.4 LLISTAT DE LES PUBLICACIONS SEGONS L'ÀREA D'INVESTIGACIÓ 27
5.2. TRANSLACIÓ I TRANSFERÈNCIA 30
5.2.1. GUIES DE PRÀCTICA CLÍNICA 31
5.2.2. TRANSFERÈNCIA I VALORITZACIÓ DEL CONEIXEMENT 31
5.3. LLISTAT DELS GRUPS RECONEGUTS I CONSOLIDATS PER L'AGÈNCIA DE GESTIÓ D'AJUTS UNIVERSITARIS I DE RECERCA 31
5.4. TESIS DOCTORALS I DE MÀSTER DEFENSADES 32

6. COMUNICACIÓ I REPERCUSSIÓ SOCIAL 34

6.1. REPERCUSSIÓ ALS MITJANS 34
6.1.1. NOTES DE PREMSA DIFOSES 34
6.1.2. NOMBRE DE CONFERÈNCIES DE PREMSA 37
6.1.3. SELECCIÓ DE LES NOTÍCIES DESTACADES EN PREMSA ESCRITA 37
6.1.4. ALTRES ACCIONS DE COMUNICACIÓ 39
6.2. VISITES A LA PÀGINA WEB 39
6.3. IMPLICACIÓ AMB LA SOCIETAT CIVIL 40
6.3.1. VISITES PER PART D'ESCOLES I INSTITUTS 40
6.3.2. ACTIVITATS DIVULGATIVES REALITZADES 41

6.4. ACTIVITAT DEL DEPARTAMENT DE MECENATGE 41

7. DADES ECONÒMIQUES 42

7.1. PRESSUPOST 42
7.1.1. DETALL D'INGRESSOS 42
7.2. BALANÇ DE SITUACIÓ I COMPTE DE RESULTATS 45
7.2.1. ACTIU 45
7.2.2. PASSIU 46
7.2.3. COMPTE DE RESULTATS 47

8. ACTIVITATS CIENTÍFIQUES 48

8.1. COMITÈ CIENTÍFIC INTERN 48
8.2. RETREAT IDIBGI 48

9. ACTIVITATS D'ORGANITZACIÓ I GOVERNANÇA 49

9.1. PATRONAT 49
9.2. COMISSIÓ DELEGADA 50

ANNEX I- ASSAJOS CLÍNICS 51

COL·LEGI DE CENSORS JURATS DE COMPTES DE CATALUNYA
ROAC Núm. S0206
BARCELONA
FAURA CASAS AUDITORS CONSULTORS S.L.

1. INTRODUCCIÓ

Durant l'exercici 2017, l'Institut d'Investigació Biomèdica de Girona ha continuat amb la seva missió de vertebrar la recerca biomèdica i de crear un entorn per traslladar els resultats de la mateixa a la pràctica clínica. Amb l'arribada del nou Director, el Dr. Jordi Barretina, i amb el suport de la Gerència i el personal d'administració de l'IDIBGI, s'ha mantingut la captació de fons competitius de recerca en convocatòries nacionals, s'ha potenciat l'activitat per atraure fons europeus i s'ha consolidat l'activitat de captació de recursos addicionals a través de mecenatge. Un cop feta una primera avaluació de necessitats actuals de la institució, s'han dut a terme algunes accions per habilitar espais addicionals i s'ha començat a dissenyar el nou Pla Estratègic de la institució pels propers anys. Pel què fa a projectes científics estratègics, cal destacar la posada en marxa d'un estudi pioner sobre l'envelliment que, liderat pel grup d'Imatge Mèdica, compta amb la participació d'experts en diverses disciplines de l'institut.

Les principals fites aconseguides durant l'exercici 2017 han estat:

- ✓ Creació de dues noves àreas de recerca - Imatge Mèdica i Salut Mental.
- ✓ Millora dels resultats en les sol·licituds de finançament de projectes nacionals.
- ✓ Ampliació del suport als investigadors per poder captar recursos competitius a nivell internacional, fent especial èmfasi en les convocatòries europees.
- ✓ Consolidació del Departament de *Fundraising* seguint amb la Campanya "Empresaris per la Recerca", fent contactes amb col·legis professionals, el món cultural (amb col·laboracions en concerts solidaris), nous *media partners* i altres accions solidàries d'iniciatives de particulars o entitats. Aquest fet ha suposat un augment de la presència de l'IDIBGI a les xarxes socials i als mitjans de comunicació.
- ✓ Inici de les obres d'adequació d'un nou espai de criopreservació (a l'edifici TMS del Parc Hospitalari Martí i Julià) i ampliació de les instal·lacions per fer cultius cel·lulars. Aquesta reforma permet disposar d'una sala àmplia per a l'emmagatzematge de congeladors i deixar lliure una sala contigua a l'actual sala de cultius de l'edifici M2.
- ✓ Organització de la Jornada de Recerca IDIBGI amb presentacions de grups de recerca de totes les àrees i institucions de l'entorn assistencial (Institut Català de la Salut, Institut d'Assistència Sanitària, Institut Català d'Oncologia i Institut de Diagnòstic per la Imatge). L'objectiu principal d'aquesta jornada va ser fomentar el coneixement de les línies de recerca dels grups que treballen en l'àmbit biomèdic i en salut de Girona, així com la creació les sinergies.
- ✓ Impuls en la organització de cursos i jornades, realitzades per personal investigador intern o convidant a experts externs, d'acord a la temàtica.
- ✓ Presentació de l'informe d'autoavaluació del desenvolupament del pla d'acció del segell "HR Excellence in Research" Comissió Europea dos anys després de rebre aquest reconeixement. El treball realitzat es va considerar excel·lent.
- ✓ Inici certificació ISO de l'IDIBGI com a estructura de suport a la recerca i del Biobanc IDIBGI.
- ✓ Inici de la implantació d'un pla de *Compliance* i adequació a la nova llei de Protecció de Dades.

2. QUADRE RESUM

Personal	**nº**
Personal amb vinculació professional a l'institut*	389
Personal de recerca	372
Investigadors principals	35
Investigadors doctors	80
Investigadors col·laboradors	130
*Investigadors supeditats a projecte de curt termini**	*N/A*
Investigadors en formació	57
Personal científic de suport	67
Personal de les plataformes científic-tècniques	3
Administració i gerència	16
Manteniment i serveis generals	1
Personal investigador finançat total o parcialment a traves de convocatòries competitives i xarxes de recerca	49
Raó personal (Administració i gerència + manteniment i serveis generals) / Investigador principal	0,5
Activitat investigadora	
Nombre de projectes d'investigació concedits a la anualitat	16
Nombre de convocatòries de RRHH concedides a la anualitat	13
Nombre de projectes d'investigació actius	56
Nombre d'assaigs clínics actius	400
Producció científica	
Nombre total de publicacions	291
Articles originals publicats en revistes indexades	252
Sumatori del factor d'impacte de les revistes indexades on s'ha publicat	1.288,05
Percentatge de publicacions en 1r decil	16,5%
Percentatge de publicacions en 1r quartil	40,6%
Nombre total d'assaigs clínics iniciats a l'any en qüestió	46
Nombre de guies de practica clínica elaborades	2
Nombre de patents o models d'utilitat concedides	1
Nombre de patents o models d'utilitat transferides	0
Nombre d'start-ups o spin-offs creades	0
Raó articles publicats/ investigadors principals + doctors + en formació	
Dades econòmiques	
Fons captats d'origen competitiu (€)	2.379.550,67€
Fons captats d'origen no competitiu (€)	2.573.962,68€
Subvenció directa de la Generalitat de Catalunya(€)	450.000€
Suma d'overheads per projectes de fons competitiu i no competitiu(€)	632.648,90€
Raó (Fons competitius + fons no competitius) / Subvenció directa Generalitat(€)	11,01

3. RECURSOS HUMANS

3.1. ORGANIGRAMA DE L'ESTRUCTURA DE FUNCIONAMENT DEL CENTRE

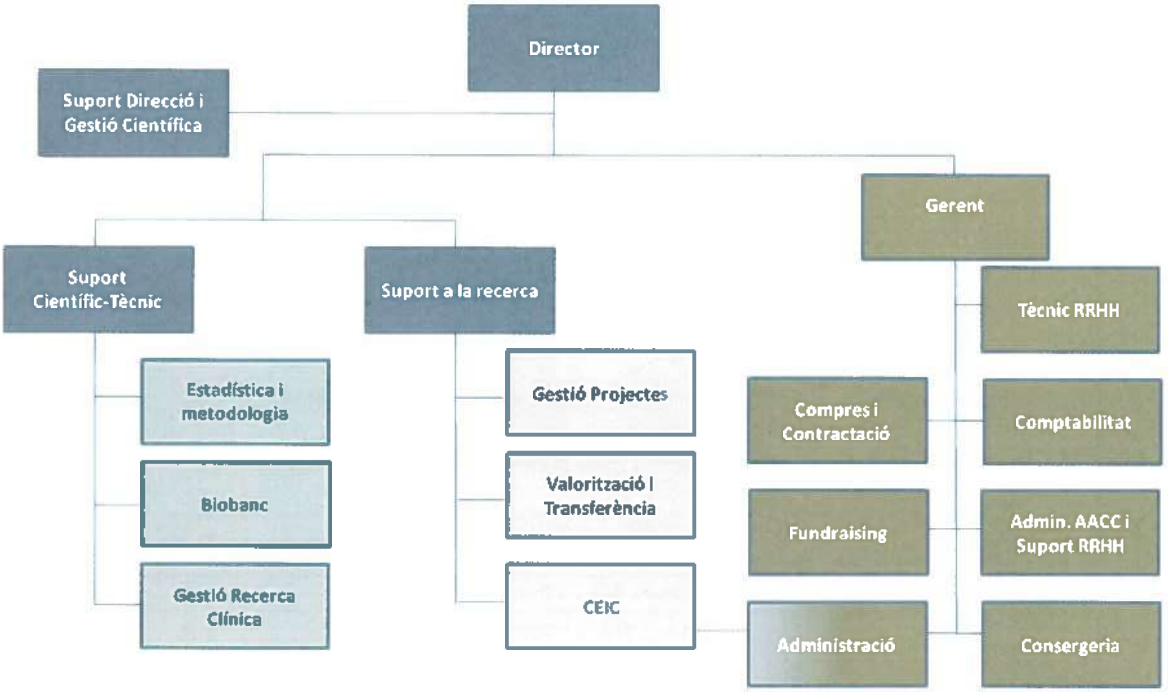

3.2. PERSONAL AMB VINCULACIÓ PROFESSIONAL A L'INSTITUT

El número total de persones relacionades directa o indirectament amb l'activitat de recerca i desenvolupament és el següent (31/12/2017):

Àrea	Tipologia	TOTAL	Treballadors IDIBGI	Hospitals entorn IDIBGI (ICS, IAS, ICO, IDIAP, IDI)					CIBER	Universitat (UdG)	
			Totals	ICS	IAS	ICO	IDIAP	IDI		Adscrits	Associats
Investigadors	Investigadors principals	35	3	8	2	3	1	1		5	12
	Investigadors doctors (Postdocs)	90	14	1	4		2	3	2	1	53
	Investigadors en formació (Predocs)	57	23	12						2	20
	Investigadors col·laboradors	130		80	12	36					2
	Residents	0									
	Personal científic de suport adscrit a grups de recerca	67	49	3	2				1		12
	Personal de les plataformes científico-tècniques	3	3								
	Total	372	92	104	20	39	3	4	3	8	99
Administració i Gerència		16	16								
Manteniment i serveis generals		1	1								
TOTAL		389	109	104	20	39	3	4	3	8	99

- **Investigadors principals:** Personal investigador responsable davant de tercers de l'elaboració i execució d'un projecte de recerca actiu (competitiu o no), tant des del punt de vista científic com de la seva gestió.

- **Investigadors doctors:** Personal investigador amb títol de doctor i que no és investigador principal.

- **Investigadors col·laboradors:** Facultatius, infermers/res, i tot els professionals amb titulacions superiors que desenvolupen activitats d'investigació a l'institut, formant part d'un grup d'investigació i col·laborant en algun projecte o assaig clínic independentment de la seva dedicació.

- **Investigadors en formació:** Personal investigador en procés d'obtenció del grau de doctor, màster, o altres graus similars.

- **Residents:** Residents del centre sanitari associat que participen en projectes de recerca.

- **Personal científic de suport adscrit a grups de recerca:** Personal investigador, amb diferent grau de qualificació, que participa en la recerca i pot executor tasques científiques i tècniques de laboratori. Tambe personal d'oficina o secretaria que participa en els projectes de recerca o hi esta directament associat i que ha prestat el seu servei a grups de recerca de l'institut.

*De les anteriors categories, s'ha distingit en una segona columna aquell **personal investigador finançat contractat per projecte (durada igual o inferior a 3 anys):** Investigadors contractats titulats superiors específicament per a dur a terme projectes concrets, derivats de fons competitius o no competitius, per exemple per a la realització d'assaigs clínics.*

ROAC Núm. 50206 BARCELONA

La ratio d'homes i dones del personal laboral de l'IDIBGI és la següent: Homes: 25,2%, Dones: 74,8%

3.3. VISITANTS-ESTUDIANTS EN PRÀCTIQUES

Institució de procedència	Número
Universitat de Girona	15
Institut Vallvera	1
Fundació Catalunya - La Pedrera	2
Associació d'Estudiants de Ciències de la Salut (AECS)	3
Institut Josep Brugulat	1
Medical University of Biolystok	1

3.4. PERSONAL CONTRACTAT SEGONS ORIGEN DEL FINANÇAMENT

		Presents a l'institut amb anterioritat	Noves incorporacions
3.3 Personal investigador finançat (total o parcialment) a través de convocatòries competitives i xarxes de recerca. *D'aquests indicar*			
3.3.1	**Facultatiu Centre Sanitari**		
3.3.2	**Residents Centre Sanitari**		
3.3.3	**Contractes d'intensificació de l'activitat investigadora**		
3.3.4	**Professors Universitaris adscrits a l'institut**		
3.3.5	**ICREA**		
3.3.6	**Miquel Cervet**	1	
3.3.7	**Joan Rodés**		
3.3.8	**Ramón y Cajal**	1	
3.3.9	**Marie Slodowska Curie**		
3.3.10	**Río Ortega**		
3.3.11	**Beatriu de Pinós**		
3.3.12	**Sara Borrell**	2	
3.3.13	**Juan de la Cierva**		
3.3.14	**CIBER**	4	
3.3.15	**RETICS**	1	
3.3.16	**Investigadors postdoctorals finançats per projectes**	5	1
	Científics i Tecnòlegs PERIS (Postdoc)		1
3.3.17	**Investigadors predoctorals amb beca**	5	1
3.3.18	**Altres (predoctorals finançats per projectes)**	6	5
3.4 Personal investigador finançat a través de convocatòries no competitives		8	8

4. ACTIVITAT INVESTIGADORA (THROUGHPUT)

4.1. Projectes d'Investigació Concedits

4.1.1. Projectes i ajuts a RRHH competitius

→ RIS3CAT

- PECT 2016. Girona Regió Saludable. VARIS IP. Concedit (provisional): 710.188,20€ (50% del pressupost aprovat, Generalitat de Catalunya) i 355.094,10€ (25%, Diputació de Girona)

→ INTERREG POCTEFA

- Red transfonteriza de immunoterapias personalizadas para linfomas no hodgkin (IMLINFO). IP: David GALLARDO. Concedit: 175.876€ (50% del pressupost aprovat).

→ ERC

- ERC-2018-STG. Modulation of specific factors of innate immunity using a new non-viral RNA delivery platform as a potential therapeutic tool against obesity-associated metabolic disturbances and insulin resistance (IMMUNOBESITY). IP: José Maria Moreno Navarrete. Pendent

→ MULTIPLE SCLEROSIS FOUNDATION. Pilot Grants

- Methylome-wide study of immune cells derived from active and chronic demyelinated lesions in multiple sclerosis patients. IP: Lluís Ramió. Pendent

→ CDTI

- Programa de CDTI para la Especialización de Gestores de proyectos europeos de I+D+i en su oficina de Bruselas (SOST). Concedit (5.000€)

→ Associació de Ciències Mèdiques. Recerca Clínica i Bàsica.

- Model de predicció preoperatòria de la calitat del mesorrecte i de l'afectació del marge circumferencial en el càncer de recte. Recerca Clínica. Pere Planellas. **Concedit**.

→ Acción Estratégica en Salud – AES – Instituto de Salud Carlos III

-

-Proyectos de Investigación en Salud (PI):

- El sentido de la coherencia en cuidadores de pacientes con demencia puede reducir los costes asistenciales. Oriol Turró. **Concedit**.

- Lipid profile and epigenetic programming in placenta: prevention of cardiovascular risk and obesity in children. Judit Bassols. **Concedit**.

- Modulation of immune response by checkpoint inhibitors after allogeneic stem cell transplantation.Spanish biobank of allogeneic stem cell transplant. David Gallardo. **Concedit**.

- Muerte súbita inexplicada en población joven: estudio genético, translación clínica y prevención familiar. Ramon Brugada. **Concedit**.

COLLEGI DE CENSORS JURATS DE COMPTES DE CATALUNYA
ROAC Num. S0206
BARCELONA
FAURA-CASAS AUDITORS CONSULTORS

→ **Ayudas a plataformas estructurales**. Biobanc IDIBGI. **Concedit**

→ **La Marató de TV3. Biomedical research projects of excellence on strokes and traumatic spinal cord and brain injury.**

-Prediction of intracerebral hemorrhage growth by CT-perfusion: a prospective study. Yolanda Silva. **Concedit**

-BRAIN-CONNECTS': Brain Connectivity during Stroke Recovery and Rehabilitation. Josep Puig. **Concedit**

→ **PERIS**

-Projectes de recerca orientats a la salut mental.

- Trastorns afectius i risc cardiovascular en població general: efecte diferencial dels mecanismes fisiopatològics. Josep Garre Olmo. **Concedit**

→ **Convocatòria de suport als grups de recerca de Catalunya. SGR 2017.**

- Grup Cerebrovascular. Joaquín Serena. **Concedit** 15.000€.
- Grup Hematologia. David Gallardo. Reconegut
- Grup Neurodegeneració. Lluís Ramió. **Concedit** 15.000€.
- Grup Metabolisme. José Manuel Fernández-Real. Reconegut.
- Grup Envelliment. Josep Garre. **Concedit** 15.000€.

→ RECURSOS HUMANS

→ **Acción Estratégica en Salud – AES – Instituto de Salud Carlos III**

- Miguel Servet II. Candidata: Judit Bassols Casadevall. **Concedit.**
- Ayudas predoctorales PFIS. Candidates:
  - Isabel Mauriz (IP Judit Bassols). **Concedit.**
- Intensificació de facultatius. José Manuel Fernández-Real. **Concedit.**

→ **Ajudes predoctorals AGAUR**. Èric Cortada (IP Ramon Brugada). **Concedit.**

→ **PERIS**

- Incorporació de científics i tecnòlegs. Laia Calvó (IP Josep Garre) **Concedit**, Laura López (IP Ramon Brugada) **Concedit**, Neus Luque (IP Olga Tura) **Concedit.**
- Intensificació de facultatius. Joaquim Bosch (Oncologia) **Concedit**, Sergio Moral (Cardiologia) **Concedit.**

→ **Organisme de Salut Pública de la Diputació de Girona - DipSalut.**

-Promoció de professionals postMIR. (60.000€) **Concedit.**

→ **SOC. Subvencions per contractar joves beneficiaris del Programa de Garantia Juvenil a Catalunya. Convocatòria 2017.**

- 4 ajuts per contractar joves beneficiaris del Programa de Garantia Juvenil a Catalunya del SOC. Concedit (44.000€)

4.1.2. SUBVENCIONS EXCLOSES DE CONCURRÈNCIA PÚBLICA

→ Organisme de Salut Pública de la Diputació de Girona - DipSalut.

-Promoció de professionals postMIR. (60.000€) **Concedit.**

→ Organisme de Salut Pública de la Diputació de Girona - DipSalut.

- Prova Pilot (pretest) – seguiment cohort estudi MESGI50 2019 (50.000€). **Concedit**.

4.2. PROJECTES D'INVESTIGACIÓ ACTIUS

A 31 de desembre de 2017 els projectes d'investigació actius competitius o no competitius són:

	Convocatòria 2017			Total vius
	Presentats	Concedits	Pendents	
ISCIII				
Projectes Investigació (PI)	10	4	0	17
Mobilitat (MV)	0	0	0	2
Projectes DTS	1	0	0	1
RETICS	0	0	0	2
CIBERCARDIO	0	0	0	1
Plataformes de recolzament	1	0	1	1
Investigació Clínica Independent	0	0	0	1
PERIS				
Projectes	3	1	0	
AGAUR				
Suport activitats grups SGR	5	5	0	
MINECO				
*Fundamental no orientada (2) - RETOS (1)	0	0	0	2
Redes y gestores	1	0	0	
LaMarató TV3				
	4	2	0	3
LaCaixa Health Research				
RIS3CAT				
PECT	1	0	1	0
COMUNITATS	0	1	0	1
DipSalut				
MESGI50 (SHARE)	1	1	0	2
H2020				
	0	1	0	4
ERANET / JPI				
	1	0	0	1
INTERREG-POCTEFA				
	1	0	1	0
ALTRES - HIBRIDS				
	6*	1	0	18

* 2 ACMGirona

31 de desembre de 2017 les ajudes de RRHH actives són:

	Convocatòria 2017			Total vius
	Presentats	Concedits	Pendents	
ISCIII				
Intensificación	2	1	0	2
PFIS	2	1	0	0
Sara Borrell	0	0	0	2
Miguel Servet II	1	1	0	1
PERIS				
Infemeria	2	0	0	
Facultatius	3	2	0	
Científics i tecnòlegs	4	3	0	
MINECO				
PTA	0	0	0	0
Ramón y Cajal	0	0	0	1
AGAUR-predoctorals				
	0	0	0	3
Garantia juvenil-tècnics a Catalunya (SOC)				
	5	5	0	5
DipSalut-postdocs				
	0	0	0	3
Premis Lilly				
EUROPEUS				
ERC Starting Grant	1	0	1	0
ERC Consolidator Grant	0	0	0	0
ERC Advanced Grant	0	0	0	0
MSCA-IF	0	0	0	0
MSCA-ITN	0	0	0	0
ALTRES				
ICREA Senior call	0	0	0	0
DFG Research Fellowships*	0	0	0	1

*Beca concedida directament a l'IP per a que faci una estada de mobilitat de 2 anys a l'IDIBGI

4.3. Participació en assaigs clínics. Nombre total d'assaigs clínics actius

A continuació s'inclouen dues taules resum de l'activitat de l'IDIBGI en referència a la recerca clínica, tant independent com dependent (finançada per la industria farmacèutica), que realitzen els investigadors de l'IDIBGI.

Taula resum amb el número d'estudis clínics aprovats durant el 2017

		Número assaigs
Total		72
Tipus assaig	Assaig clínic	46
	Estudi observacional	26
Fase Assaig	I	11
	II	7
	III	16
	IV	0

Taula resum amb el número total d'estudis clínics en actiu a l'IDIGBI (a 06 de març de 2018)

		Número assaigs
Total		400
Tipus assaig	Assaig clínic	236
	Estudi observacional	164
Fase Assaig	I	14
	II	66
	III	131
	IV	10

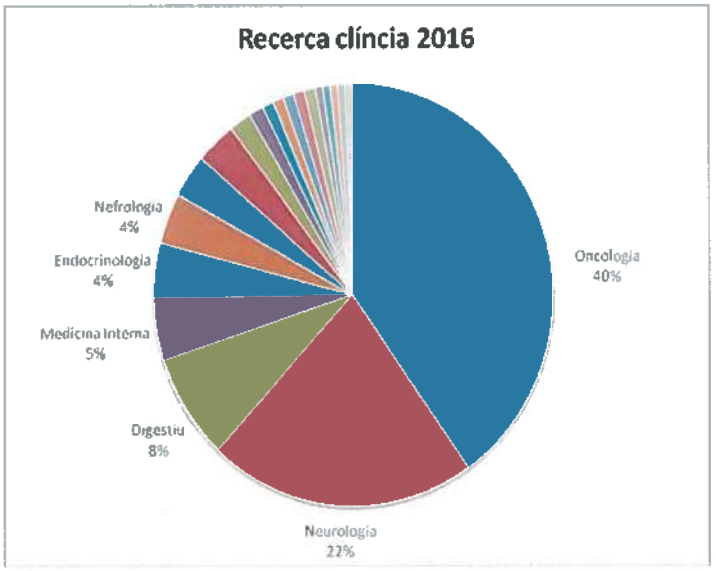

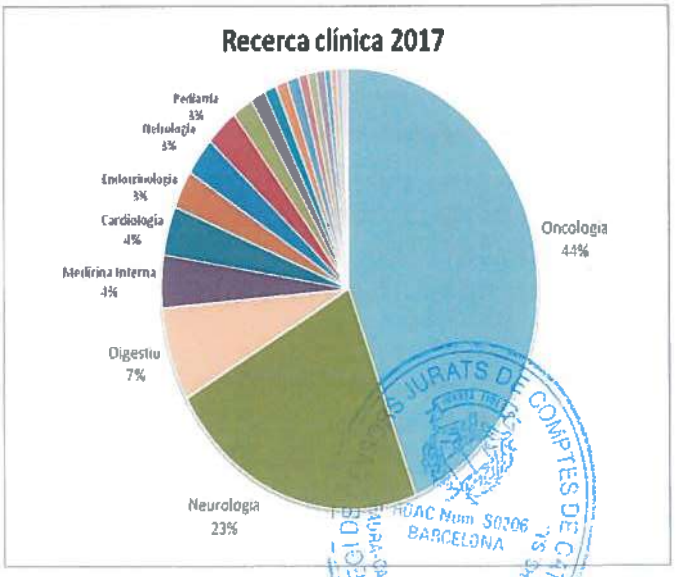

COLLEGI DE CATALUNYA
JURATS DE COMPTES DE CATALUNYA
HUAC Num S0206
BARCELONA
MURA-CASAS AUDITORS CONSULTORS S.L.

De tots els estudis clínics en actius, els següents són independents (és a dir, promoguts per als investigador):

- **WAKE-UP (HEALTH-2011.2.4.2-1)**

Efficacy and safety of mri-based thrombolysis in wake-up stroke: a randomised, double-blind, placebo-controlled trial.
IP: **Salvador Pedraza**
Finançador: 7PM

- **METTEN (EC10-125)**

Ensayo en fase ii, aleatorizado, abierto, multicentrico de tratamiento neoadyuvante con quimioterapia y trastuzumab con o sin la adicion de metformina en mujeres diagnosticadas de cancer de mama primario her2/erbb2 positivo.
IP: **Begoña Martin**
Finançador: Ministerio de Sanidad, Servicios Sociales e Igualdad

- **SMT-IIR-26/WI177779.**

Identification of circulating micrornas in short children born small for gestational age: relationship with pre- and postnatal growth and metabolic parameters.
IP: **Abel López Bermejo**.
Finançador: Pfizer

- **CONNECTIMS.**

Connectivity in multiple sclerosis. Quantifying imaging biomarkers involved in cognitive dysfunction in multiple sclerosis based on structural and functional connectivity.
IP: **Lluís Ramió i Torrentà.**
Finançador: Novartis.

- **WI190764**

Reversion de la transicion epiteli-mesenquima (EMT) conductora de resistencia a crizotinib con flavonolignano sibilina en tumores NSCLC con traslocacion EMLA-ALK.
IP: **Joaquim Bosch**
Finançador: Pfizer.

- **CREON**

Study the effect of Creon® on intestinal dysbiosis balance in patients with Pancreatic Exocrine Insufficiency (PEI) due to chronic pancreatitis.
IP: **Xavier Aldeguer**
Finançador: BGP Product Operation SL
IISP 53713

- Golimumab effect in the modulation of gut microbiota in ulcerative colitis.

IP: **Xavier Aldeguer**
Finançador: Merck Sharp & Dohme España, S.A

- Preclinical activity of the TKI nintedanib in combination with the flavonolognan silibinin in NSCLC tumors

IP: **Joaquim Bosch**
Finançador: Boheringer Ingelheim Espanña, SA

A l'annex I es recull un llistat exhaustiu dels assajos clínics signats durant el 2017.

4.4. PARTICIPACIÓ EN XARXES D'INVESTIGACIÓ

L'IDIBGI participa a les següents xarxes d'investigació:

→ Red Nacional de Biobancos
→ CIBERobn => fisiopatología de la obesidad y nutrición
→ CIBERcv => cardiovascular
→ RETICS:
- RD16:
  - Red de enfermedades vasculares cerebrales. INVICTUS +
  - Red de Esclerosis Múltiple

4.5. PLATAFORMES/INFRAESTRUCTURES

4.5.1. BIOBANC

El Biobanc IDIBGI està vinculat a dos centres hospitalaris: l'Hospital Universitari de Girona Dr. Josep Trueta (HUGJT) i l'Institut d'Assistència Sanitària (IAS) i és gestionat per l'Institut d'Investigació Biomèdica de Girona Dr Josep Trueta (IDIBGI). IDIBGI és el centre vertebrador de la investigació biomèdica realitzada en els dos hospitals esmentats anteriorment així com a la Universitat de Girona (UdG), l'Institut de Diagnòstic per a la Imatge (IDI), l'Institut Català d'Oncologia (ICO) i l'Institut d'Atenció Primària de Girona (IAP).

El Biobanc IDIBGI va ser autoritzat per la Generalitat de Catalunya l' 11 d'octubre del 2013. Es troba registrat en el *Registro Nacional de Biobancos* del *Instituto de Salud Carlos III* amb el número de registre B.000872. El Biobanc està organitzat en dos nodes: el **Node Central** i el **Node Banc de Tumors**.

ENTRADA DE MOSTRES A LES COL·LECCIONS

- **NODE CENTRAL**

***COL·LECCIONS TIPUS BIOBANC**

Durant el 2017 han continuat entrant mostres a les col·leccions Biobanc ja creades, promogudes pels investigadors d'IDIBGI. Al mateix temps, durant el 2017 s'han creat i aprovat les següents col·leccions: ICT, VHC, KID, IME i MIE.

Així doncs les col·leccions Biobanc actuals són:

- Glomerulonefritis (GLO)
- Poliposi i càncer colorrectal hereditari (CCR)
- Esteatosi hepàtica i hepatocarcinoma (HCC)
- Malaltia inflamatòria intestinal (MII)
- Pancreatitis crònica i càncer pancreàtic (PCC)
- Registre de demències de Girona (RDG)
- Pancreatitis aguda (PAA)
- Cohort prenatal Girona (CPG)
- Càncer de tiroides (CTI)
- Controls del servei de digestiu (CSD)
- Patologia endocrina (UDN)
- Malalties neurodegeneratives (NDG)

COL·LEGI DE CENSORS JURATS DE COMPTES DE CATALUNYA
ROAC Num. S0206
BARCELONA
FAURA-CASAS AUDITORS CONSULTORS S.L.

- Projecte OSIRIS (OSI)
- Ictus (ICT)
- Virus hepatitis C crònica (VHC)
- Tumor renal (KID)
- Imagenoma de l'envelliment (IME)
- Mieloma múltiple (MIE)

El següent quadre resumeix quants donants i quantes mostres s'han recollit per a cada col·lecció:

Col·lecció	Responsable	Donants 2014	Donants 2015	Donants 2016	Donants 2017	Mostres recollides 2017
GLO	Nàdia Martín	9	26	30	45	1050
CCR	Virgínia Piñol	-	-	19	35	909
HCC	Carlos Huertas	-	10	36	1	18
MII	Xavier Aldeguer	24	83	70	24	2080
PCC	Esther Fort	-	6	3	7	57
RDG	Josep Garre	35	-	-	-	-
PAA	Esther Fort	12	1	-	-	-
CPG	Abel Lopez Bermejo	187	157	14	-	-
CTI	Societat Catalana Endocrinologia	-	15	3	8	170
CSD	Xavier Aldeguer	-	-	8	-	-
OSI	Ferran Garcia-Bragado	-	-	5	2	172
ICT	Joaquín Serena	-	-	-	141	3823
VHC	Carmen López Núñez	-	-	-	10	112
KID	Roger Boix Orri	-	-	-	14	412
IME	Josep Puig Alcantara	-	-	-	141	4957
MIE	Yolanda González Montes	-	-	-	36	-

Taula 1. Donants i mostres recollides durant el 2017 de les col·leccions biobanc.

***COL·LECCIONS HISTÒRIQUES INTEGRADES A BIOBANC**

Disposem de tres grups amb col·leccions històriques, les quals han continuat incorporant mostres.

- **COL·LECCIÓ FATBANK**

  Durant el 2017 s'ha continuat treballant per coordinar la col·lecció FATBANK com a biobanc de teixit adipós i mostres associades promogut pel CiberOBN. Aquesta col·lecció la formen 5 nodes diferents (Girona, Màlaga, Pamplona, Santiago de Compostela i Córdoba) dels quals Girona n'és el coordinador.

Aquest any s¡han recollit els següents donants i mostres corresponents:

			Mostres 2017						
Node	**Donants 2017**	**Donants acumulats (2017 inclòs)**	**Sèrum**	**Plasma**	**Buffy coat**	**T. Adipós Visceral**	**T. Adipós Parietal**	**T. Adipós Tiroïdal**	**Femta**
Girona	54	518	878	1756	440	32	36	0	158
Pamplona	56	333	166	352	79	100	47	0	0
Santiago	25	178	395	800	100	50	25	0	0
Córdoba	18	108	163	220	79	0	10	0	3
Málaga	24	193	96	96	24	24	24	0	18
Total	**159**	**1312**	**1535**	**3004**	**643**	**206**	**132**	**0**	**176**

Taula 2. Donants i mostres recollides als diferents nodes durant el 2017 a la col·lecció Fatbank.

- **COL·LECCIONS D'ESCLEROSI MÚLTIPLE**
  Les col·leccions BioEM **(BEM)** i Tractament de l'esclerosi múltiple **(TEM)** han continuat integrant donants nous amb les seves corresponents mostres (sèrum, plasma, buffy coat, líquid cefaloraquidi i PBMC). S'han incorporat **50 BEM** i **29 TEM**, assolint a finals de 2017 un total de 461 donants BEM i 173 TEM. Una part important de les mostres retrospectives segueixen pendents d'integrar a l'aplicació del biobanc.

- **COL·LECCIÓ DEL "GRUPO ESPAÑOL DE TRASPLANTE HEMATOPOYÉTICO"**
  La col·lecció de pellets de cèl·lules mononuclears de sang perifèrica **(GET)** del *Grupo Español de Trasplante Hematopoyético* funciona a ple rendiment. Durant el 2017 s'han integrat **47 parelles** noves de donants-receptors.

***COL·LECCIONS TIPUS PROJECTE AMB FINAL A BIOBANC**

- **COL·LECCIÓ INFLAMES**
  La col·lecció Inflames **(INF)** del Dr. José Manuel Fernández-Real de la Unitat de Diabetis, Endocrinologia i Nutrició és una col·lecció de projecte amb final a Biobanc, en la qual el biobanc en processa i gestiona les mostres. Durant el 2017, s'han inclòs **3 donants i 121 mostres.**

***COL·LECCIONS TIPUS LÍNIA D'INVESTIGACIÓ - GESTIONADES PEL BIOBANC**

- **COL·LECCIÓ PROJECTE PREDICOP**
  La col·lecció Predicop **(COP)** de la Dra. Sònia del Barco d'oncologia mèdica és una col·lecció específica per a una línia d'investigació, en la qual el biobanc en processa i gestiona les mostres. El projecte per al qual es recullen les mostres té l'objectiu d'observar la prevenció de les recidives mitjançant exercici, dieta i control de pes en pacients amb càncer de mama. Durant el 2017, s'han inclòs **25 donants**, assolint un total de 92 donants.

COL·LEGI DE GENERALS JURATS DE COMPTES DE CATALUNYA
ROAC Núm. S0206
BARCELONA
FAURA-CASAS AUDITORS CONSULTORS S.L.

***RESUM NODE CENTRAL**

En resum, actualment el Node Central disposa de **89730 mostres** integrades a l'aplicació del biobanc. La gràfica 1 següent representa la diversitat de mostres recollides durant l'any 2017, les quals han estat un total de **15802 mostres**.

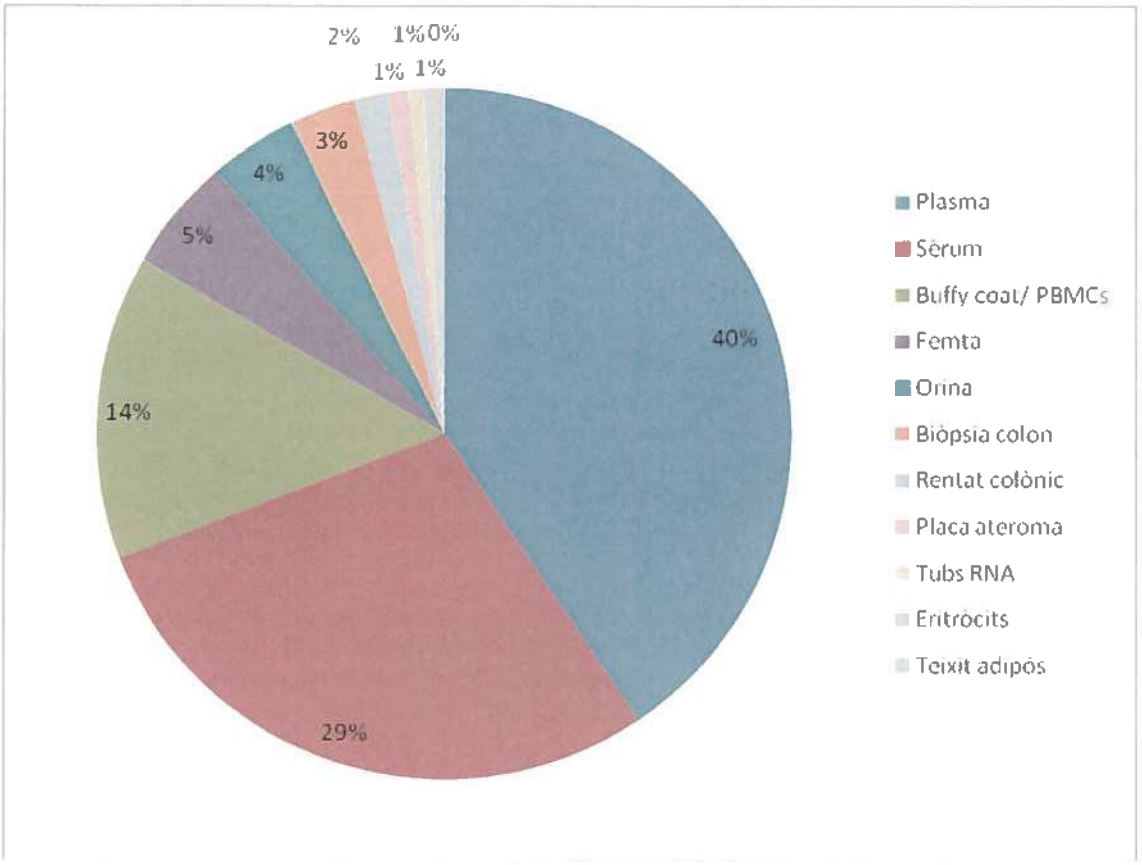

Gràfic 1. Representació de la diversitat de mostres recollides al 2017.

- **BANC DE TUMORS**

Durant el 2017 el Node Banc de Tumors ha recollit **210 noves donacions**, de la majoria s'ha recollit teixit tumoral i teixit no tumoral perifèric de la mateixa donació. Tot i això, d'algunes donacions només es té mostra de teixit tumoral, ja que ha sigut impossible recollir-ne de no tumoral.

La següent taula i gràfica representen els casos i la diversitat del teixit tumoral recollit durant el 2017.

Teixit neoplàsic	Donacions 2017	%
Gangli limfàtic	36	17
Ronyó	25	12
Mama	24	11
Pulmó	16	8
Còlon	16	8
Ovari	15	7
Fetge	15	7
Úter	14	7
Pàncrees	9	4
Estómac	8	4
Testicle	7	3
Glàndula suprarenal	5	2
Cervell	4	2
Pleura	3	1
Pròstata	2	1
Budell prim	2	1
Parts toves	2	1
Peritoneu	2	1
Bufeta urinària	2	1
Epipló	1	0
Mediastí	1	0
Pell	1	0
TOTAL	**210**	100

Taula 3. Donacions recollides durant el 2017.

COL·LEGI DE CENSORS JURATS DE COMPTES DE CATALUNYA
ROAC Núm. S0206
BARCELONA
FINURA-CASAS AUDITORS CONSULTORS S.L.

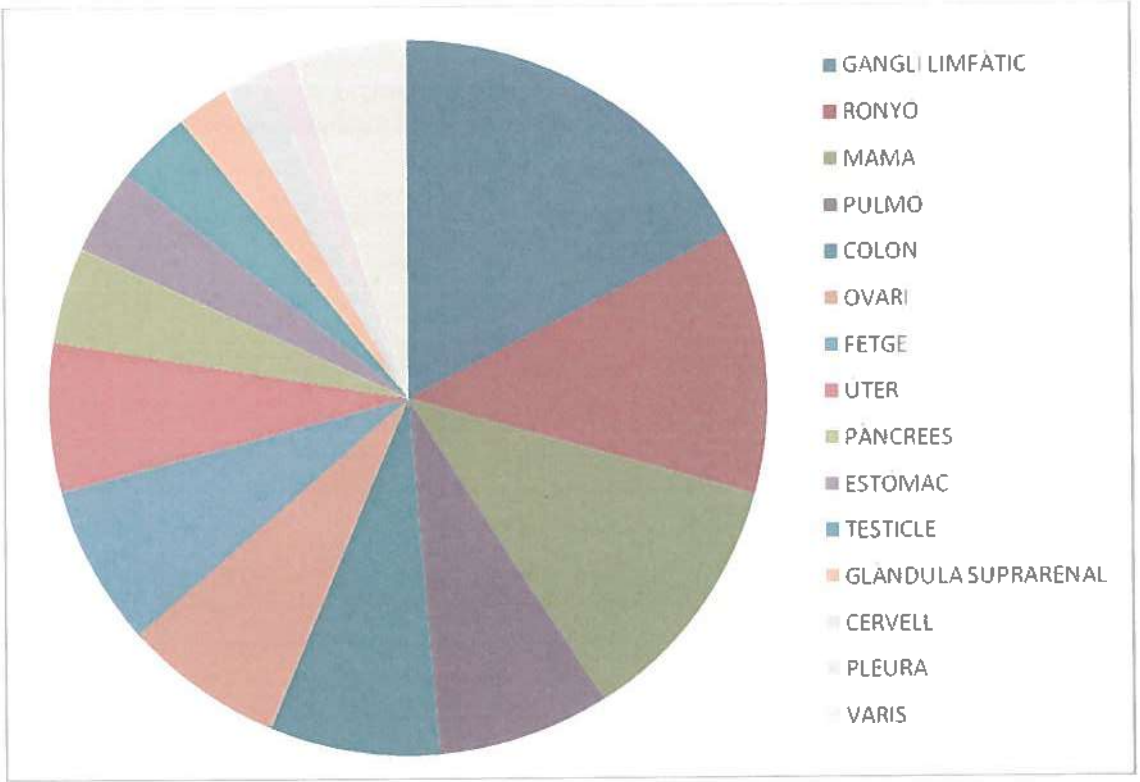

Gràfica 2. Representació dels casos i la diversitat de teixit tumoral del 2017.
L'apartat varis inclou: pròstata, budell prim, parts toves, peritoneu, bufeta urinària, epipló, mediastí i pell.

INSCRIPCIÓ DE COL·LECCIONS DE LÍNIA D'INVESTIGACIÓ

Durant l'any 2017 l'Institut d'Investigació Biomèdica de Girona ha registrat tres col·leccions de línia d'investigació al *Registro Nacional de Biobancos del ISCIII* (sección Colecciones). Les col·leccions registrades han estat:

Col·lecció	Responsable	Descripció
C.0004490	Joaquín Serena Leal	Proyecti TNR: diseño de modelos para el desarrollo de nuevas terapias neuroreparadoras del ictus. Modulación de la angiogénesis en el proceso neuroreparador en el ictus
C.0004579	Olga Tura-Ceide	Disfunción endotelial, metabolómica y biomarcadores en pacientes con Síndrome de Apnea Obstructiva del Sueño (SAOS) leve y moderada. DISON.
C.0004637	Yolanda González Montes	Polimorfismos en los genes que modulan la respuesta inmune de las células T como predictores de recaída en pacientes con mieloma múltiple

Taula 4. Col·leccions registrades al ISCIII durant el 2017.

CESSIÓ DE MOSTRES

Durant l'any 2017 s'han cedit **605 mostres** m, totes del Node Central (col·leccions MII, FBG, ICT, PCC, CSD). A la taula següent mostra els tipus de mostres cedides:

Tipus de mostra	Número de mostres cedides
Sèrum	93
Plasma	90
Femta	434
Teixit adipós visceral	59
Teixit adipós parietal	67
Placa ateroma core	5
TOTAL	**745**

Taula 5. Mostres cedides durant el 2017.

Pel que fa al nombre de sol·licituds, en la gràfica següent es pot observar un creixement exponencial de les cessions de mostres des del 2014 fins al 2017. Aquest augment ha estat majoritàriament dels propis IPs col·laboradors.

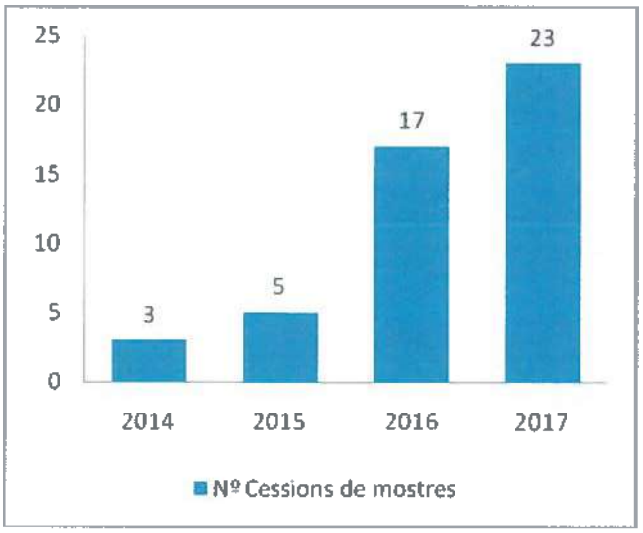

Gràfic 3. Representació de les cessions de mostres realitzades durant el període 2014-2017.

ALTRES ACTIVITATS

Aquest 2017 el Biobanc IDIBGI ha tingut l'oportunitat d'incorporar 2 persones gràcies al Pla de Garantia Juvenil una durada de 6 mesos. Aquestes dues persones han estat destinades tant majoritàriament al Node Central, però també en el Node Banc de Tumors, amb l'objectiu de seguir ordenant les col·leccions retrospectives que van ser cedides inicialment al biobanc, realitzar el processament diari de les mostres biològiques i acabar d'integrar el Node Banc de Tumors al Central.

El membres del biobanc s'han seguit formant i assistint a congressos, jornades i cursos. Algunes d'aquestes activitats realitzades han estat els següents:

- Forum de Biobancos Pediátricos. 05/05/2017 Hospital St. Joan de Déu, Barcelona.
- Global Biobank Week 2017. 13/09/2017 - 15/09/2017 Estocolm.

COL·LEGI OFICIAL DE CENSORS JURATS DE COMPTES DE CATALUNYA
BARCELONA
CASAIS AUDITORS CONSULTORS SL

- VIII Congreso Nacional de Biobancos. 18/10/2017 - 20/10/2017 Cartagena.
- 2ª Jornada Biología tumoral en el manejo del càncer de mama. 22/09/2017 Auditori Hospital Universitari Dexeus, Barcelona.
- Jornada: BLC Barcelona Lung Cancer. Unidad de tumores torácicos. Organitzat per Roche. 26/09/2017 Barcelona.
- Jornada: "Medicina de precisión: un desafío posible". Roche Oncology solutions for life. 28/09/2017 Institut Botànic, Barcelona.
- Jornada de treball d'Anatomia Patològica i Oncologia Mèdica de la xarxa hospitalària de Girona. Avançant en la implementació del diagnòstic molecular del càncer a Girona. 23/11/2017 Girona.
- XII Jornada dels comitès d'ètica de Catalunya "Responsabilitat social". 24/11/2017 Girona.
- Sistemas de gestión de calidad. ISO 9001:2015. 17/11/2017 - 21/12/2017 Curs On-line.
- IDIBGI Retreat Desembre 2017. 01/12/2017 Centre Cultural La Mercè, Girona.

4.5.2. SUPORT METODOLÒGIC I ESTADÍSTIC

La Unitat d'Assessorament Estadístic i Metodològic de l'IDIBGI té com a principal objectiu proporcionar als investigadors el recolzament necessari per a portar a terme l'elaboració i/o execució de projectes en l'àmbit de la recerca biomèdica.
Els principals serveis que ofereix la Unitat són:

- **Assessorament i elaboració de projectes d'investigació:** assessorament metodològic en tot el procés d'elaboració d'un projecte d'investigació, tals com estructura protocol, revisió hipòtesis i objectius, estimació mida de la mostra i redacció pla d'anàlisi estadística.

- **Creació, explotació i anàlisi estadística de bases de dades (BBDD):** disseny, maneig i implementació BBDD, anàlisis exploratoris i descriptius, anàlisi de relacions, ajust de models, avaluació de proves diagnòstiques i disseny i validació de qüestionaris ó altres instruments de mesura.

- **Difusió de la recerca:** assessorament i/o participació en la redacció, interpretació i discussió de resultats associades a la producció científica (articles, comunicacions a congressos, tesis doctorals, treballs de grau i/o màster, etc).

A continuació es detalla el recolzament realitzat durant l'any 2017 segons tipus de servei i àrees:

Tipus de servei	Nº	Àrees
Assessorament i elaboració de projectes d'investigació	24	Anestesia, Banc de Sang i Teixits, Cirurgia General i Digestiva, Cures Pal·liatives ICO, Empresa Externa, Hospital de dia de Malalties Neurodegeneratives, Neurologia, Oncologia Mèdica, Pneumologia, Radioteràpia, Reumatologia, Unitat d'Investigació Clínica, Unitat de Referència en Psiquiatria Infantil i Juvenil, Xarxa de Salut Mental i Addiccions
Creació, explotació i anàlisi estadística BBDD		

BBDD	8	Anestesia, Cardiologia, Cirurgia General i Digestiva, Gencardio, Farmàcia, Hematologia, Neurologia, Pediatria,
Anàlisi estadística	68	Atenció Especialitzada, Cardiologia, Cirurgia General i Digestiva, Cirurgia Ortopèdica i Traumatologia, Endocrinologia, Farmàcia, Gencardio, Empresa externa, Hematologia, Hospital de dia de Malalties Neurodegeneratives, Laboratori Clínic, Neurocirurgia, Oncologia Mèdica, Neurologia, Pediatria, Pneumologia, Radioteràpia, Servei Rehabilitació Psiquiàtrica, Unitat d'Epidemiologia i Registre Càncer Girona, Unitat d'Investigació Clínica, Unitat Medicina Intensiva, Xarxa de Salut Mental i Addiccions
Difusió de la recerca		
Publicacions	21	Cardiologia, Cirurgia General i Digestiva, Endocrinologia, Gencardio, Laboratori Clínic, Neurologia, Oncologia Mèdica, Pneumologia, Radioteràpia
Congressos	12	Atenció Especialitzada, Cirurgia Ortopèdica i Traumatologia, Hematologia, Hospital de dia de Malalties Neurodegeneratives, Laboratori Clínic, Neurologia, Pneumologia, Radioteràpia, Unitat d'Investigació Clínica
Seguiment i suport treballs recerca	5	Cardiologia, Cirurgia General i Digestiva, Neurologia, Urgències, Xarxa de Salut Mental i Addicions
Lectura crítica	1	Urgències

4.5.3. SUPORT A LA RECERCA CLÍNICA

La unitat de suport a la recerca clínica té com objectiu ajudar las investigadors en la realització de qualsevol tipus de recerca clínica, des de el plantejament de l'estudi, presentació al CEIC fins a la realització de la recerca. Des del 2013 s'està treballant per fomentar la recerca clínica independent entre els investigadors de l'IDIBGI.

Llistat d'estudis clínics independents als que s'ha donat suport aquest 2017:

- ✓ **Transfusion of Red Blood Cell (RBC), Tranexamic Acid (TXA) and Fibrinogen Concentrate (FC) for severe trauma hemorrhage at prehospital phase of care. A pilot trial.IP: Dr. Jordi. Jordi Vila (Banc de Sang i Teixits, BST).**
- ✓ **Síndrome hemolítico urémico atípico e Hipertensión maligna. IP: Xoana Barros. Servei Nefrologia**
- ✓ **Validació del software starnefro com a mètode de calcul de la íntima mitja carotídea Investigadora Principal: Sra Yolanda Morales. Infermeria Servei de Nefrologia de l'Hospital Dr. Josep Trueta**

COL·LEGI DE CENSORS JURATS DE COMPTES DE CATALUNYA BARCELONA CASAS AUDITORS CONSULTORS

- ✓ Aplicación y correlación de las diferentes técnicas para la valoración del estado de HIDRAtación en hemoDIÁLisis. IP: Dra Cristina Noboa. Servei Nefrologia
- ✓ Canvis en l'hemodinàmica renal post nefrectomia i implicacions sobre paràmetres de progressió de malaltia renal. Dra Maria Cufi. Servei Nefrologia
- ✓ Disfunció endotelial, metobolòmica i biomarcadors en pacients amb la Síndrome d'Apnea Obstructiva del Son (SAOS) lleu i moderat. Dra Olga Tura. Servei Pneumologia
- ✓ Uso de hidrocortisona, vitamina c y tiamina en paciente con sepsis y shock. IP: Juliana Gonzalez. Servei Medicina Intensiva.
- ✓ Estudio de intervención nutricional en el paciente afecto de enfermedad de Crohn con estenosis íleo-cólica. Dr Xavier Aldeguer. Servei Digestiu
- ✓ Anàlisi de marcadors no invasius per a la millora del diagnòstic del càncer de pròstata (CaP) i identificació del pacients amb càncer agressiu: Marcadors sèrics basats en els patrons de glicosilació de l'antígenprostàticespecífic (PSA) i en altres formes del PSA com PHI, i marcadors d'imatge derivats de la Ressonància Magnètica Multiparamètrica (RMmp). IP: Dr Josep Comet. Servei Urologia

Llistat d'estudis clínics finançats per la industria farmacèutica als que s'ha donat suport:

- ✓ Ensayo multicéntrico internacional,aleatorizado,doble ciego,controlado con placebo y de grupos paralelos del efecto de atrasentan sobre los resultados renales de sujetos con diabetes tipo 2 y nefropatia. SONAR: ensayo de nefropatía diabtéica con atrasentan. IP: Dr. Jordi Calabia. Servei de Nefrologia. Promotor: Abbvie
- ✓ A Phase 3, Randomized, Open-Label, Active-Controlled Study to Evaluate the Efficacy and Safety of FG-4592 in the Treatment of Anemia in Chronic Kidney Disease Patients not on Dialysis IP: Dr. Jordi Calabia. Servei de Nefrologia. Promotor: Astellas.
- ✓ Estudio aleatorizado, doble ciego, motivado por los acontecimientos, controlado con placebo y multicéntrico, de los efectos de la canagliflozina en los resultados renales y cardiovasculares en sujetos con diabetes mellitus tipo 2 y nefropatía diabética .IP: Dra. Isabel Garcia. Servei de Nefrologia. Promotor: Janssen Research & Development
- ✓ A phase 3 randomized, open-label (sponsor-blind), activecontrolled, parallel-group, multi-center, event driven study in dialysis subjects with anemia associated with chronic kidney disease to evaluate the safety and efficacy of daprodustat compared to recombinant human erythropoietin, following a switch from erythropoietin-stimulating agents. IP:Dr Jordi Calabia. Servei de Nefrologia. Promotor: GlaxoSmithKline
- ✓ A phase 3 randomized, open-label (sponsor-blind), activecontrolled, parallel-group, multi-center, event driven study in non-dialysis subjects with anemia associated with chronic kidney disease to evaluate the safety and efficacy of daprodustat compared to darbepoetin alfa. . IP:Dr Jordi Calabia. Servei de Nefrologia. Promotor: GlaxoSmithKline
- ✓ Manejo clínico de la hiperglucemia en pacientes diabéticos con insuficiencia renal (MANDIABE-TheSweetKidneystudy).Promotor: Fundación Catalana de Nefrología, asimilada a la Fundación de la Academia de CiènciesMèdiques. IP: Pere Torguet. Servei Nefrologia)
- ✓ PREFER en TEV. Prevención de episodios de tromboembolia - Registro europeo sobre tromboembolia venosa. IP: Dr. Ferran Garcia Bragado. Servei de Medicina Interna. Promotor: Daiichi Sankyo Europe GmbH

- ✓ Rivaroxabán a dosis reducida y rivaroxabán a dosis estándar frente a AAS en la prevención a largo plazo del tromboembolismo venoso sintomático recurrente en pacientes con trombosis venosa profunda sintomática y/o embolia pulmonar. IP: Dr. Ferran Garcia Bragado. Servei de Medicina Interna. Promotor: Bayer

- ✓ Registre d'anticoagulants a nivell mundial en centres, en el qual s'observarà el tractament i els desenllaços en pacients amb episodis tromboembòlics venosos tractats en la vida real. IP: Dr. Ferran Garcia Bragado. Servei de Medicina Interna. Promotor: Thrombosis Research Institute

- ✓ Estudio de fase III prospectivo, abierto, con enmascaramiento de los evaluadores (probe) en el que se evalúan la eficacia y la seguridad de heparina (bpm)/edoxabán en comparación con dalteparina para el tromboembolismo venoso asociado al cáncer. IP: Dr. Ferran Garcia Bragado. Servei de Medicina Interna. Promotor: Daiichi Sankyo Pharma

- ✓ Ensayo multicéntrico internacional,aleatorizado,doble ciego,controlado con placebo y de grupos paralelos para evaluar la seguridad cardiovascular de linagliptina frente a glimepirida en pacientes con diabtes mellits tipo 2 y alto riesgo cardiovascular.Estudio CAROLINA. IP: Dr. Wifredo Ricart. Servei de Endocrinologia i Nutrició. Col.laboració amb servei de Nefrologia. Promotor Boehringer Ingelheim

- ✓ Ensayo clínico aleatorizado, controlado con placebo, para evaluar los resultados clínicos cardiovasculares tras el tratamiento con exenatida una vez a la semana en pacientes con diabetes mellitus de tipo 2. IP: Dra Fernandez. Servei de Endocrinologia i Nutrició. Promotor Bristol-Myers Squibb.

- ✓ A randomised, double-blind, double-dummy, placebo-controlled, parallel-group multi-centre clinical proof-of-principle trial in adult subjects with newly diagnosed type 1 diabetes mellitus investigating the effect of NNC0114-0006 and liraglutide on preservation of beta-cell function. IP: Dra Fernandez. Servei de Endocrinologia i Nutrició. Promotor NovoNordisk

- ✓ Efficacy and Safety of Fast-acting Insulin Aspart Compared to NovoRapid® both in Combination with Insulin Degludec with or without Metformin in Adults with Type 2 Diabetes (onset® 9). IP: Dra Lidia Sojo. Servei endocrinologia I Nutrició. Promotor: NovoNordisk

- ✓ A Phase IIb multicentre, double-blind, dose-ranging, randomised, placebo-controlled study evaluating safety and efficacy of BGS649 in male obese subjects with hypogonadotropic hypogonadism. IP Dr Ricart. Servei Servei de Endocrinologia i Nutrició. Promotor: Mereo Biopharma

- ✓ Ensayo mundo real pragmático, de 26 semanas con 6 meses de extensión, aleatorizado, abierto, de 2 brazos paralelos, para evaluar los resultados mde los beneficios clínicos y de salud de Toujeo® en comparación a las insulinas de tratamiento estándar al iniciar insulina basal en pacientes con Diabetes Mellitus Tipo 2 inadecuadamente controlada nunca antes insulinizados .IP Dr Ricart. Servei Servei de Endocrinologia i Nutrició. Promotor: Sanofi

- ✓ Estudio europeo, observacional, de pasireotida LAR en acromegalia – Estudio ACRONIS. IP: Gemma Xifra. Servei Endocrinologia i Nutricio. Pormotor Novartis

- ✓ A Multi-Centre Randomized Trial Comparing Total Hip Arthroplasty and Hemi-Arthroplasty on Secondary Procedures and Quality of Life in Patients with Displaced Femoral Neck Fractures. IP: Dr. Miquel Angel Froufe. Servei de COT. Promotor McMaster University

COL·LEGI DE CENSORS JURATS DE COMPTES DE CATALUNYA
BARCELONA
CASAIS AUDITORS CONSULTORS S.L.

- ✓ Estudio fase III, aleatorizado, doble ciego, con 3 grupos paralelos, de 52 semanas de duración para comparar la eficacia, seguridad y tolerabilidad de la combinación triple de dosis fija FF/UMEC/VI con las combinaciones dobles de dosis fija FF/VI y UMEC/VI, administradas una vez al día por la mañana mediante un inhalador de polvo seco en sujetos con enfermedad pulmonar obstructiva crónica IP: Dr. Ramon Orriols. Servei de Pneumologia Promotor: GlaxoSmithKline

- ✓ A 24-week, double-blind, randomized, parallelgroup study evaluating the efficacy and safety of oral nintedanib co-administered with oral sildenafil, compared to mtreatment with nintedanib alone, in patients with idiopathic pulmonary fibrosis (IPF) and advanced lung function impairment. IP: Dr. Ramon Orriols. Servei de Pneumologia Promotor: Boehringer Ingelheim

- ✓ Estudio retrospectivo para valorar los criterios que motivan los cambios en la terapia de mantenimiento de los pacientes con asma persistente moderada-grave. IP: Dra. Gladis Sabater. Servei de Pneumologia Promotor: MundiPharma
- ✓ A randomized, double-blind, placebo-controlled, parallel-group, multi-center study to assess the efficacy, safety and tolerability, and pharmacokinetics of ins1007 administered once daily for 24 weeks in subjects with non-cystic fibrosis bronchiectasis - the willow study. Dra Montserrat Vendrell. Servei pneumologia. Promotor insmed

- ✓ Estudio multicéntrico, aleatorizado, doble ciego, de grupos paralelos, con control activo de 52 semanas de duración para comparar la eficacia y la seguridad de QVM149 con QMF149 en pacientes con asma. Dra Gladis Sabater. Servei Pneumologia. Promotor Novartis

- ✓ A Phase IIb, Placebo-Controlled, Dose-Finding Study of Nemiralisib (GSK2269557) Added to Standard of Care (SoC) Versus SoC Alone in ParticipantsDiagnosed with an Acute Moderate or Severe Exacerbation of Chronic Obstructive Pulmonary Disease (COPD). Dra Sonia Belda. Servei Pneumologia. Promotor Glaxo SmithKline

- ✓ Estudio multicéntrico, aleatorizado, doble ciego, prospectivo para evaluar el efecto de sacubitril/valsartán vs. enalapril en la actividad física diaria utilizando un actígrafo de muñeca en pacientes adultos con insuficiencia cardíaca crónica. Dra Julia Roura. Servei: Cardiologia

- ✓ A phase 3, open-label, randomized, multicenter, 12 months, efficacy and safety study of weekly mod-4023 compared to daily genotropin® therapy in pre-pubertal children with growth hormone deficiency. IP: Dr Abel Lopez-Bermejo. Servei Pediatria. Promotor OPKO

- ✓ Estudio observacional y transversal para la optimización del diagnóstico de metástasis en fase de cprc m0 en práctica clínica habitual en españa. IP. Dr Josep Comet. Servei Urologia. Promotor Janssen-Cilag

4.6. Seminaris, Jornades i Cursos

Els seminaris organitzats per a l'IDIBGI durant l'any 2017 són els següents:

- 4 de març de 2017. The sperm cell: complexity within simplicity across mammalian species. Dr. Marc Yeste, Institut de Tecnologia Agroalimentària, Grup de Recerca Technosperm.
- 22 de maig de 2017. Chasing subcellular cardiac physiology and pathology at the intact heart level. Dr. Ariel L. Escobar. Professor, School of Engineering University of California, Merced
- 23 de maig de 2017. Deep Learning for microRNA & isomiR target prediction. Dr. Albert Pla- Scientia-Marie Curie postdoctoral fellow at the department of medical genetics of the University of Oslo.

Les **jornades** organitzades per l'IDIBGI durant l'any 2017 són les següents:

- 26 de maig de 2017. **Congrés sobre el Funcionament Inte·lectual Límit**. Dr. Jordi Cid, Servei de rehabilitació psicosocial, coordinador de programes i director assistencial de l'Institut d'Assistència Sanitària de Girona i Dr. Ramon Novell, Cap de Servei de Psiquiatría i discapacitat Intelectual de Girona. Organitzat amb la col·laboració de l'Institut d'Assistència Sanitària (IAS)

- 09 de juny de 2017. **Jornada Provincial del Trauma Obstétric Perineal**. Dr. Fernando Montero, servei de Ginecologia i Obstetricia de l'Hospital Dr. Josep Trueta. Co-organitzat amb l'Hospital Universitari de Girona doctor Josep Trueta.

- 6-7 d'octubdre de 2017. **VII Jornades del Mediterrani en Escleròsi Múltiple**. Dr. Lluís Ramió Torrentà (IP Grup d'investigaicó en neurodegeneratives i neuroinflamació, Cap de Servei de Neurologia de l'Hospital Universitari Dr. Josep Trueta i IAS.

- 6 d'octubre de 2017. **II Jornada Catala d'Infectologia Pediàtrica**. Dr. Borja Guarch, servei de pediatria, Hospital Universitari de Girona Dr. Josep Trueta.

- 7 de novembre de 2017. **Curs d'actualització en Endocrinologia**. Dra. Lidia Sojo, servei d'endocrinologia de Hospital Universitari de Girona Doctor Josep Trueta. Organitzat amb la col·laboració de Hospital Universitari de Girona Doctor Josep Trueta.

- 24 de novembre de 2017. **XII Jornada dels Comitès d'Ètica de Catalunya**. Co-organitzat amb la societat Catalana de Bioètica i l'Hospital Universitari de Girona Doctor Josep Trueta.

Els **cursos** organitzats per a l'IDIBGI durant l'any 2017 són els següents:

- 30 de març de 2017. **Curs Incorporació de la perspectiva de gènere a la recerca en salut**. Dra. María del Mar García-Calvente, especialista en Salut Pública- Escuela Andaluza de Salut Pública, Instituto de Investigación Biosanitaria de Granada. Organitzat amb la col·laboració de la càterda de promoció de la salut de la Universitat de Girona.

- 29 de juny de 2017. **Curs Gestió del Temps- Acció formativa I**: "Les bases de l'organització personal". Oriol Güell Custodia.

- 21 de setembre de 2017. **Curs Gestió del Temps- Acció formativa II**: "Gestió i programació del temps". Oriol Güell Custodia.

- 4 d'octubdre de 2017. **II Curs de cirurgia colorectal**. Dr. Pere Planelles, servei de cirurgia general. Coorganitzat amb la Unitat de Cirurgia Colorectal de l'Hospital Universitari de Girona Doctor Josep Trueta.

- 29 de novembre de 2017. **II Curs d'actualització proctologia**. Dr. Pere Planelles, servei de cirurgia general. Coorganitzat amb la Unitat de Cirurgia Colorectal de l'Hospital Universitari de Girona Doctor Josep Trueta.

- 30 de novembre de 2017. **Curs Gestió del Temps-** Acció formativa III: "Organització de la documentació digital i gestió del correu electrònic". Oriol Güell Custodia.

COL·LEGI DE CENSORS JURATS DE COMPTES DE CATALUNYA
ROAC Núm. S0205
BARCELONA
FAURA-CASAS AUDITORS CONSULTORS S.L.

5. PRODUCCIÓ (OUTPUT)

5.1. PUBLICACIONS

5.1.1 NOMBRE TOTAL DE PUBLICACIONS

La productivitat realitzada pels grups propis i/o adscrits a les línies de recerca estratègiques de l'IDIBGI és de 290 publicacions (inclosos els articles publicats en revistes no indexades).

Nº articles	Internacionals	Nacionals	Total articles indexats
Originals	211	18	
Revisions	18	2	**252**
Editorials	2	1	
Llibres	16		

5.1.2 SUMATORI DEL FACTOR D'IMPACTE DE LES REVISTES INDEXADES N S'HA PUBLICAT

Factor d'Impacte total 2017	**1288,05**	Factor d'Impacte mig	**4,43**

5.1.3 ÍNDEXS D'EXCEL·LÈNCIA I LIDERATGE

Índexs d'excel·lència i lideratge	
Percentatge publicacions 1er quartil	41 %
Percentatge publicacions 1er decil	16,5%
Percentatge publicacions 1er decil autor correspondència	6,5%
Percentatge publicacions 1er quartil autor correspondència	15,5%

5.1.4 LLISTAT DE LES PUBLICACIONS SEGONS L'ÀREA D'INVESTIGACIÓ

Publicacions	FI TOTAL	FI MIG
CARDIOVASCULAR		
Genètica Cardiovascular		
28	120,3	4,3
Epidemiologia i recerca en salut vascular		
19	116,7	6,1
INFLAMACIÓ I METABOLISME		
Grup Respiratori		
9	34,1	3,8

Malalties digestives i microbiota

1	9,7	-

Nutrició, Eumetabolisme i Salut

25	149,3	6

Obesitat i risc cardiovascular en pediatria

12	54,5	4,5

Recerca metabòlica materno fetal

5	25,4	5,1

NEUROCIÈNCIES

Patologia Cerebrovascular

12	62,1	5,2

Salut mental

4	13	3.2

Envelliment, Discapacitat i Salut

15	45,9	3,1

Neurodegeneració i Neuroinflamació

17	192,3	11,3

IMATGE MÈDICA

Imatge Mèdica

13	63,5	4,9

COL·LEGI DE CONSULTORS JURATS DE COMPTES DE CATALUNYA
ROAC Núm. S0206
BARCELONA
AURA-CASIS AUDITORS CONSULTORS S.L.

Publicacions	FI TOTAL	FI MIG
ONCO-HEMATOLGIA		
Bioquímica del càncer*		
4	13,7	3,4
Enginyeria de proteïnes		
4	11,8	3
Epidemiologia descriptiva, genètica i prevenció del càncer		
57	266	4,7
Hematologia		
9	47,1	5,2
New Therapeutic Targets Lab*		
2	6,5	3,2
Metabolism and cancer group		
13	51,6	4
Cirurgia/Oncologia Hepatobiliar*		
-	-	-
Replicació cromosómica		
ALTRES GRUPS DE RECERCA		
Enginyeria de control		
8	8,2	1
Visió per computador i robòtica		

9	28,7	3,2
Sistemes de suport al coneixement		
3	5,3	0,6
Estadística i Anàlisis de Dades		
12	38	3,2
Estadística, Economia i Salut		
19	33,9	1,8
Medicina Interna*		
1	2,65	-
Microbiologia i infeccions en el pacient crític (UCI)		
4	16,9	4,23
Nefrologia*		
-	-	-
Salut i Atenció Primària		
14	8,15	0,6
Psicologia de la Salut		
5	8,15	1,6
Col·laboracions		
7	16,8	2,4

*Manca informació

5.2. TRANSLACIÓ I TRANSFERÈNCIA

5.2.1. GUIES DE PRÀCTICA CLÍNICA

Durant el 2017 s'ha recollit la informació referent a la participació dels investigadors de l'IDIBGI en guies clíniques. Aquesta tasca té una gran importància, no només pel prestigi que això representa, sinó principalment per l'impacte que té a la practica clínica.
La participació recollida és:

- ✓ Polverino E, Goeminne PC, McDonnell MJ, Aliberti S, Marshall SE, Loebinger MR, Murris M, Cantón R, Torres A, Dimakou K, De Soyza A,, Hill AT, Haworth CS, **Vendrell M**, Ringshausen FC19, Subotic D20, Wilson R, Vilaró J, Stallberg B, Welte T, Rohde G, Blasi F, Elborn S, Almagro M, Timothy A, Ruddy T, Tonia T, Rigau D, Chalmers JD. European Respiratory Society guidelines for the management of adult bronchiectasis. *European Respiratory Journal*. 2017 Sep 9;50(3)

- ✓ Turró-Garriga O, **Calvó-Perxas L**, Vilalta-Franch J, Hernández-Ferrándiz M, Flaqué M, Linares M, Cullell M, **Gich J**, Casas I, **Perkal H**, **Garre-Olmo J**; Registry of Dementia of Girona Study Group (ReDeGi Study Group). Adherence to Clinical Practice Guidelines during Dementia Work-Up in a Real-World Setting: A Study from the Registry of Dementias of Girona. *Journal of Alzheimer's Disease*. 2017;59(3):997-1007

- ✓ Baena Díez, JM; Barcelo Colomer, E; Ciurana Misol, R; Franzi Sisó, A; García Cerdán, MR; Ríos Rodríguez, MA; **Ramos Blanes, R**; Solanas Saura, P; Vilaseca Canals,J. *Colesterol i risc coronari.*Barcelona: Institut Català de la Salut, 2009. Guies de pràctica clínica i material docent, núm. 2017

5.2.2. TRANSFERÈNCIA I VALORITZACIÓ DEL CONEIXEMENT

A continuació detallem totes les activitats que s'han realitzat per identificar el coneixement generat a l'IDIBGI així com l'avaluació de la seva possible valorització:

- Es deixen caure les següents patents:
  - METHOD FOR PANCREATIC CANCER DIAGNOSIS (WO2016005639 (A1) — 2016-01-14)
- Inici dels projectes amb:
  - Fujitsu Labs i la Xarxa de Salut.
  - Canon/(abans Toshiba Medical Systems): s'inicia el projecte.

5.3. LLISTAT DELS GRUPS RECONEGUTS I CONSOLIDATS PER L'AGÈNCIA DE GESTIÓ D'AJUTS UNIVERSITARIS I DE RECERCA

GRUP DE RECERCA EN NUTRICIÓ, EUMETABOLISME I SALUT
Grup de Recerca Reconegut per la Generalitat de Catalunya (2017 SGR 734)
Entitat finançadora: Agència de Gestió d'Ajuts Universitaris i de Recerca (AGAUR)
Durada, des de: 2017 **fins a:** 2019
Investigador responsable: J.M. Fernández-Real

GRUP DE RECERCA EN NEURODEGENERACIÓ I NEUROINFLAMACIÓ
Grup de Recerca Reconegut per la Generalitat de Catalunya (2017 SGR 1444)
Entitat finançadora: Agència de Gestió d'Ajuts Universitaris i de Recerca (AGAUR)
Durada, des de: 2017 **fins a:**2019
Investigador responsable: Lluís Ramió i Torrentà

GRUP DE RECERCA EN PATOLOGIA CEREBROVASCULAR
Grup de Recerca Reconegut per la Generalitat de Catalunya (2017 SGR 1730)
Entitat finançadora: Agència de Gestió d'Ajuts Universitaris i de Recerca (AGAUR)
Durada, des de: 2017 **fins a:** 2019
Investigador responsable: Joaquín Serena

GRUP DE RECERCA EN HEMATOLOGIA
Grup de Recerca Reconegut per la Generalitat de Catalunya (2017 SGR 733)
Entitat finançadora: Agència de Gestió d'Ajuts Universitaris i de Recerca (AGAUR)
Durada, des de: 2017 **fins a:** 2019
Investigador responsable: David Gallardo

GRUP DE RECERCA EN ENVELLIMENT
Grup consolitat de la generalitat de catalunya (2017 SGR 731).
Entitat financiadora: Agència de Gestió d'Ajuts Universitaris i de Recerca (AGAUR)
Durada, des de: 2017 **fins a:** 2019
Investigador responsable: Josep Garre-Olmo

5.4. TESIS DOCTORALS I DE MÀSTER DEFENSADES

TÍTOL	DOCTORAT	Grup d'Investigació	UNIVERSITAT
Els factors GATA4 i GATA5 en la regulació transcripcional del gen que codifica pel canal de sodi cardíac (SCN5A)	Anna Tarradas Pou	Genètica Cardiovascular	**Universitat de Girona**
Muerte súbita natural inexplicada: valor de la investigación genética post mortem	Olallo-Efrén Sánchez-Molero Núñez	Genètica Cardiovascular	Universitat de Girona
Arteriopatia perifèrica asimptomàtica: prevalença, factors de risc associats, utilitat del cribratge poblacional i efectivitat de les estatines en la prevenció de malalties vasculars i mortalitat en aquesta població	Miquel Quesada Sabaté	Epidemiologi i salut cardiovascular	**Universitat de Girona**
Identificació de microRNAs circulants i placentaris en obesitat materna gestacional i la seva relació amb paràmetres metabòlics materns i el creixement pre i postnatal	Alexandra Bonmatí Santané	Endocrinologia pediatrica	Universitat de Girona
Estudi de l'expressió de factors al teixit adipós. Relació amb la resistència a la insulina	Gemma Xifra Villarroya	**UDEN**	**Universitat de Girona**
Eficàcia de la fisioteràpia respiratòria en pacients amb bronquièctasis	Gerard Muñoz Castro	**Respiratori**	Universitat Autònoma de Barcelona

TÍTOL	DOCTORAT	Grup d'Investigació	UNIVERSITAT
Estudio epidemiológico en pacientes con esquizofrenia ambulatorios del estado cognitivo en áreas específicas relacionadas con resultados funcionales	Sílvia Zaragoza Domingo	Envelliment, discapacitat i salut	Universitat Autònoma de Barcelona
Relació entre el flux a l'artèria cerebral mitja i la pressió a l'artèria caròtida interna durant l'endarterectomia carotídia.	Patricia Rodríguez Cabeza	Patologia Cerebrovascular	Universitat de Girona
La gestió municipal de la salut pública; estudi empíric de les característiques poblacionals i político-tècniques en el cas dels municipis de la demarcació de Girona'	**Marc Alabert López**	Estadística, economotria i salut	**Universitat de Girona**
Tools for 3D point cloud registration	**Ferran Roura Garcia**	Visió per computador i robòtica	**Universitat de Girona**
Case-level detection of mammographic masses	Meritxell Tortajada Giménez	Visió per computador i robòtica	**Universitat de Girona**
Sentido de coherencia, resiliencia y salud mental positiva en los profesionales del sistema de emergencias médicas	Susana Mantas Jiménez	**Salut i Atenció Primària**	**Universitat de Girona**
Efecto en la calidad de vida, el afrontamiento y las conductas de salud de los pacientes con ictus isquémico agudo tratados con neurointervencionismo endovascular	**Sílvia Reverté Villaroya**	Salut i Atenció Primària/ Psicologia de la Salut	**Universitat de Girona**
El aprendizaje autodirigido en la educación superior. Percepción de los estudiantes de grado de ciencias de la salud	**Carolina Rascón Hernán**	**Salut i Atenció Primària**	Universitat de Girona
Elaboración y aplicación de un programa de formación de formadores para la prevención sexual del VIH: efectos sobre la asertividad, la autoeficacia y la conducta.	**Ana Belén Gómez**	**Psicolgia de la Salut**	**Universitat de Girona**

6. COMUNICACIÓ I REPERCUSSIÓ SOCIAL

6.1. REPERCUSSIÓ ALS MITJANS

6.1.1. NOTES DE PREMSA DIFOSES

GENER 2017

· **Difusió de la nota de premsa sobre el concert solidari contra el càncer a càrrec de la GIO Orquestra.**
Principals mitjans: La Vanguardia, El Punt Avui, Diari de Girona, ARA, Revista Musical Catalana, Vilaweb, Somcultura.com, web Ajuntament de Girona, Olot TV, classics.cat, Clásica 2, aldia.cat, web GIOrquestra, web IDIBGI...

· **Difusió de la nota de premsa sobre la signatura del conveni de col·laboració de la Fundació Castell de Peralada amb l'IDIBGI.**
Principals mitjans: web ICS, web Salut Girona, web IDIBGI...

FEBRER 2017

· **Difusió de la nota de premsa sobre la designació de Jordi Barretina com a nou director de l'IDIBGI.**
Principals mitjans: La Vanguardia, El Punt Avui, Diari de Girona, L'Empordà, Sietes Días Médicos, ARA, ACN, 3/24, directe.cat, web ICS, web Salut Girona, Vilaweb, web IDIBGI...

· **Roda de premsa i difusió de la nota de premsa sobre les "guardioles solidaries" de la Vanessa Nueda per recaptar fons per al projecte del doctor Jordi Frigola per al desenvolupament d'un tractament menys invasiu contra el càncer**
Principals mitjans: El Punt Avui, Diari de Girona, L'Empordà, La Vanguardia, Catalunya Diari, ARA, Radio Banyoles, Cadena SER Catalunya, Vilaweb, Tribuna Gaxona, Blog El Crep de mi vida, verkami.com, Nació digital, Teinteresa.es, web IDIBGI...

MARÇ 2017

· **Difusió de la nota de premsa sobre el concert solidari, a càrrec d'Umberto Tozzi, que se celebrarà al festival de Cap Roig i que anirà a benefici de l'IDIBGI.**
Principals mitjans: Diari de Girona, El Punt/Avui, ARA, El Periódico, El Nacional, El Món, Cambio 16, El 9 Diari, El Gerió Digital, 20 minuts, ABC, El Diario, Mundo Deportivo, Radio Capital, Atayalar, Cadena SER, Catalunya Press, Economia Digital, El Plural, CataCultural, Vilaweb, GiDona, revista CRAE, Valencia Diario, web IDIBGI...

· **Difusió de la nota de premsa sobre l'inici de la tercera onada de l'estudi sobre la maduresa i l'envelliment satisfactori a Girona (MESGI50).**
Principals mitjans: El Punt Avui, Diari de Girona, Cadena SER Girona, ARA, 20 minuts, Gaceta Sanitaria, web DipSalut, web UdG, El Gerió, , web IDIBGI...

· **Difusió de la nota de premsa sobre la inauguració solidària del nou establiment Nèctar de Cassà de la Selva, a benefici de l'IDIBGI.**
Principals mitjans: El Punt Avui, Diari de Girona, web IDIBGI...

COL·LEGI DE CENSORS JURATS DE COMPTES DE CATALUNYA
ROAC Núm. S0206
BARCELONA
FAURA-CASAS AUDITORS CONSULTORS, S.L.

ABRIL 2017

· Difusió de la nota de premsa sobre l'estudi sobre la leucèmia infantil en el qual participen investigadors de l'ICO i de l'IDIBGI
Principals mitjans: Diari de Girona, El Punt/Avui, Cadena SER Girona, web ICS, web CERCA, web ICO, boitech-spain.com, web IDIBGI...

· Difusió de la nota de premsa sobre el conveni de col·laboració de Friselva, S.A. amb l'IDIBGI per donar suport a un estudi sobre la influència del virus Epstein-Barr i l'esclerosi múltiple
Principals mitjans: Diari de Girona, El Punt/Avui, InfoICS, web CERCA, web Fundació Catalana per a la Recerca i la Innovació,), web Friselva, web Fundació Esclerosi Múltiple, web IDIBGI...

· Ronda d'entrevistes a Jordi Barretina com a nou director de l'IDBGI
Mitjans: Catalunya Ràdio, Cadena SER Girona, Diari de Girona, ACN El Punt/Avui, TV Girona, web IDIBGI...

MAIG 2017

· Roda de premsa i difusió de la nota de premsa sobre el concert solidari protagonitzat per Carles Lama i Sofia Cabruja per recaptar fons per a l'IDIBGI
Principals mitjans: Diari de Girona, El Punt/Avui, InfoICS, Cadena SER Girona, Catalunya Ràdio, ACN, Radio Salt, web CERCA, web Col·legi de Periodistes de Catalunya, Catzona, makemefeed.com, web IDIBGI...

· Difusió de la nota de premsa sobre el descobriment dels investigadors de l'IDIBGI que revela que la metformina, altera la microbiota intestinal
Principals mitjans: Diari de Girona, El Punt/Avui, InfoICS, web SalutGirona, Cadena SER Girona, revista GiDona, web CIBERobn, La Vanguardia, Gaceta Médica, Diario Médico, ACN, Herencia Genética y Enfermedad, Saludonme.com, web IDIBGI...

JUNY 2017

· Difusió de la nota de premsa sobre la *rogaine* solidaria amb l'IDIBGI organitzada pel Club Escurçons de la Vall d'Aro
Principals mitjans: Diari de Girona, El Punt/Avui, web ICS Girona, web IDIBGI...

· Difusió de la nota de premsa sobre l'estudi de recerca de l'IDIBGI que permet identificar patologies cardíaques de manera precoç a set joves del Pla de l'Estany
Principals mitjans: Diari de Girona, El Punt/Avui, TV3, El Confidencial, Agencia EFE, ACN, Canal Ajuntament, Ràdio Banyoles, Llagostera Ràdio, Vilaweb, web ICS Girona, Diario de Teruel, El Día, Corporació Catalana de Mitjans Audiovisuals, Directe.cat, El Gerió, web IDIBGI...

· Difusió de la nota de premsa sobre la signatura d'Ascensors Serra com a nova empresa col·laboradora de l'IDIBGI
Principals mitjans: Diari de Girona, El Punt/Avui, web CERCA (Centres de Recerca de Catalunya), web Fundació Catalana per a la Recerca i la innovació, web IDIBGI...

JULIOL 2017

· Difusió de la nota de premsa sobre les activitats del Centre Empordà de Roses i del torneig solidari a Empuriabrava per recaptar fons per a l'IDIBGI
Principals mitjans: Diari de Girona, El Punt/Avui, Hora Nova, web Ajuntament de Roses, web IDIBGI...

· **Roda de premsa i difusió de la nota de premsa sobre el concert solidari de la World Doctors Orchestra, per lluitar contra el càncer**
Principals mitjans: Diari de Girona, El Punt/Avui, web Ajuntament de Girona, web del Col·legi Oficial de Metges de Girona, Giroquè, Social.cat (el Diari Digital del Tercer Sector a Catalunya), TOT Girona, Todalamúsica.cat, web CERCA, Gaceta Médica, Redacción Médica, web Clínica Girona, MakeMeFeed, web IDIBGI...

· **Difusió de la nota de premsa sobre la jornada d'Spinning solidari amb l'IDIBGI per recaptar fons per a la lluita contra el càncer**
Principals mitjans: Diari de Girona, El Punt/Avui, surtdecasa.cat, web Clínica Bofill, web CERCA, laesenciadevivir.com, web IDIBGI...

· **Roda de premsa i difusió de la nota de premsa sobre el nou estudi REGICOR sobre la salut del cor a Girona**
Principals mitjans: Diari de Girona, El Punt/Avui, ARA, Directe.cat, L'Empordà, Gaceta Médica, Llagostera Ràdio, web ICS, web REGICOR, web IDIAP Jordi Gol, web IMIM, web Cibercv.es, Cadena SER Girona, Siete Días Médicos, Directe.cat, web Associació Gironina de Prevenció i Ajuda a les Malalties del Cor, web CERCA, web Ajuntament de Roses, Ràdio FEM Girona, web IDIBGI...

· **Difusió de la nota de premsa sobre el REDECAN, l'estudi que analitza el pronòstic del càncer a l'Estat espanyol, en el qual han participat investigadors de l'IDIBGI**
Principals mitjans: Diari de Girona, El Punt/Avui, Gaceta Sanitaria, Cadena SER Girona, web ICS, web CERCA, web ICO, web IDIBGI...

AGOST 2017

· **Difusió de la nota de premsa sobre l'estudi de l'IDIBGI-ICO, que avalua per primera vegada la incidència i supervivència dels tumors cerebrals a l'Estat espanyol**
Principals mitjans: Diari de Girona, El Punt/Avui, el 9diari, web IDIBGI...

SETEMBRE 2017

· **Difusió de la nota de premsa sobre el Dia Mundial de la Investigació en Càncer**
Principals mitjans: Diari de Girona, El Punt/Avui, web ICO, Vilaweb, ARA, Gaceta Sanitaria, Cadena SER Girona, web ICS, web CERCA, web FECEC, web IDIBGI...

OCTUBRE 2017

· **Difusió de la nota de premsa sobre els dos projectes de l'IDIBGI per investigar les lesions cerebrals finançats per la Fundació La Marató de TV3**
Principals mitjans: Diari de Girona, El Punt/Avui, web ICO, Vilaweb, ARA, Gaceta Sanitaria, Cadena SER Girona, web ICS, web CERCA, web FECEC, web IDIBGI...

NOVEMBRE 2017

· **Difusió de la nota de premsa sobre la nova via descoberta per investigadors de l'IDIBGI-ICO per desenvolupar fàrmacs per al tractament del càncer**
Principals mitjans: Diari de Girona, El Punt/Avui, ARA, web ICO, Ràdio FEM Girona, web ICS, web Salut Girona, Correo Farmacéutico, Vilaweb, web Generalitat de Catalunya, Corporació Catalana de Mitjans Audiovisuals, Directe.cat, L'Empordà, El Gerió, La Ciutat, web IDIBGI...
· **Difusió de la nota de premsa sobre la certificació ISO9001:2015 aconseguida per Gencardio Diagnòstics**

COL·LEGI DE CENSORS JURATS DE COMPTES DE CATALUNYA
ROAC Núm. S0206
PARCEL·DA
FINANCIERAS AUDITORS CONSULTORS

Principals mitjans: web Intertek, web Gencardio, web IDIBGI...

· **Difusió de la nota de premsa sobre com la manipulació de la microbiota intestinal pot ajudar a prevenir el càncer**

Principals mitjans: Diari de Girona, El Punt/Avui, Cuatro, web CIBERobn, El Periódico, Herencia Genética y Enfermedad, Revista Dosis, web Pere Virgili, web IDIBGI...

DESEMBRE 2017

· **Difusió de la nota de premsa sobre els quatre joves beneficiaris del programa de Garantia Juvenil incorporats per l'IDIBGI**

Principals mitjans: web IDIBGI...

· **Difusió de la nota de premsa sobre el calendari solidari per recaptar fons per a la recerca biomèdica editat per l'IDIBGI**

Principals mitjans: Diari de Girona, El Punt/Avui, web ICS, web Diputació de Girona, web IDIBGI...

6.1.2. Nombre de conferències de premsa

Durant el 2017, l'IDIBGI ha organitzat un total de cinc rodes de premsa:

· El 9 de febrer es va organitzar una roda de premsa per comunicar la **campanya solidària iniciada per la Vanessa Nueda per recaptar fons per al projecte del doctor Jordi Frigola per al desenvolupament d'un tractament menys invasiu contra el càncer**.

· El 17 de març es va organitzar una roda de premsa per **presentar el festival de Cap Roig 2017 amb un concert solidari, a càrrec d'Umberto Tozzi, a benefici de l'IDIBGI**.

· El 4 de maig es va organitzar una roda de premsa per **presentar el concert solidari "Música de grans pel·lícules" a benefici de l'IDIBGI**.

· El 14 de juliol es va organitzar una roda de premsa per **presentar el concert solidari de la Eorld Doctors Orchestra per lluitar contra el càncer**.

· El 19 de juliol es va organitzar una roda de premsa per **presentar el nou estudi REGICOR sobre la salut del cor a Girona**.

6.1.3. Selecció de les notícies destacades en premsa escrita

FEBRER 2017

· **Difusió de la nota de premsa sobre la designació de Jordi Barretina com a nou director de l'IDIBGI.**

Principals mitjans: La Vanguardia, El Punt Avui, Diari de Girona, L'Empordà, Sietes Días Médicos, ARA, ACN, 3/24, directe.cat, web ICS, web Salut Girona, Vilaweb, web IDIBGI...

· **Roda de premsa i difusió de la nota de premsa sobre les "guardioles solidaries" de la Vanessa Nueda per recaptar fons per al projecte del doctor Jordi Frigola per al desenvolupament d'un tractament menys invasiu contra el càncer**

Principals mitjans: El Punt Avui, Diari de Girona, L'Empordà, La Vanguardia, Catalunya Diari, ARA, Radio

Banyoles, Cadena SER Catalunya, Vilaweb, Tribuna Gaxona, Blog El Crep de mi vida, verkami.com, Nació digital, Teinteresa.es, web IDIBGI...

MARÇ 2017

· Difusió de la nota de premsa sobre el concert solidari, a càrrec d'Umberto Tozzi, que se celebrarà al festival de Cap Roig i que anirà a benefici de l'IDIBGI.
Principals mitjans: Diari de Girona, El Punt/Avui, ARA, El Periódico, El Nacional, El Món, Cambio 16, El 9 Diari, El Gerió Digital, 20 minuts, ABC, El Diario, Mundo Deportivo, Radio Capital, Atayalar, Cadena SER, Catalunya Press, Economia Digital, El Plural, CataCultural, Vilaweb, GiDona, revista CRAE, Valencia Diario, web IDIBGI...

MAIG 2017

· Difusió de la nota de premsa sobre el descobriment dels investigadors de l'IDIBGI que revela que la metformina, altera la microbiota intestinal
Principals mitjans: Diari de Girona, El Punt/Avui, InfoICS, web SalutGirona, Cadena SER Girona, revista GiDona, web CIBERobn, La Vanguardia, Gaceta Médica, Diario Médico, ACN, Herencia Genética y Enfermedad, Saludonme.com, web IDIBGI...

JUNY 2017

· Difusió de la nota de premsa sobre l'estudi de recerca de l'IDIBGI que permet identificar patologies cardíaques de manera precoç a set joves del Pla de l'Estany
Principals mitjans: Diari de Girona, El Punt/Avui, TV3, El Confidencial, Agencia EFE, ACN, Canal Ajuntament, Ràdio Banyoles, Llagostera Ràdio, Vilaweb, web ICS Girona, Diario de Teruel, El Día, Corporació Catalana de Mitjans Audiovisuals, Directe.cat, El Gerió, web IDIBGI...

JULIOL 2017

· Roda de premsa i difusió de la nota de premsa sobre el concert solidari de la World Doctors Orchestra, per lluitar contra el càncer
Principals mitjans: Diari de Girona, El Punt/Avui, web Ajuntament de Girona, web del Col·legi Oficial de Metges de Girona, Giroquè, Social.cat (el Diari Digital del Tercer Sector a Catalunya), TOT Girona, Todalamúsica.cat, web CERCA, Gaceta Médica, Redacción Médica, web Clínica Girona, MakeMeFeed, web IDIBGI...

· Roda de premsa i difusió de la nota de premsa sobre el nou estudi REGICOR sobre la salut del cor a Girona
Principals mitjans: Diari de Girona, El Punt/Avui, ARA, Directe.cat, L'Empordà, Gaceta Médica, Llagostera Ràdio, web ICS, web REGICOR, web IDIAP Jordi Gol, web IMIM, web Cibercv.es, Cadena SER Girona, Siete Días Médicos, Directe.cat, web Associació Gironina de Prevenció i Ajuda a les Malalties del Cor, web CERCA, web Ajuntament de Roses, Ràdio FEM Girona, web IDIBGI...

NOVEMBRE 2017

· Difusió de la nota de premsa sobre la nova via descoberta per investigadors de l'IDIBGI-ICO per desenvolupar fàrmacs per al tractament del càncer
Principals mitjans: Diari de Girona, El Punt/Avui, ARA, web ICO, Ràdio FEM Girona, web ICS, web Salut Girona, Correo Farmacéutico, Vilaweb, web Generalitat de Catalunya, Corporació Catalana de Mitjans Audiovisuals, Directe.cat, L'Empordà, El Gerió, La Ciutat, web IDIBGI...

COL·LEGI DE CENSORS JURATS DE COMPTES DE CATALUNYA
ROAC Num. S0206
FARRA CASAS AUDITORS CONSULTORS

6.1.4. ALTRES ACCIONS DE COMUNICACIÓ

· Calendari solidari per als mercats municipals de Girona
· Disseny estand IDIBGI per a la Fira de Mostres de Girona
· Tríptic corporatiu
· Presentació en format powerpoint del Departament de Fundraising
· Roll ups i vinils per el projecte IMAGENOMA de l'Envelliment TOSHIBA)
· Senyalística dels espais de l'IDIBGI a l'Hospital Universitari Dr. Josep Trueta
· Enregistrament vídeos Marató TV3
· Anuncis agraïment Amics IDIBGI (Dept. Fundraising)
· Gestió logos plafó Amics IDIBGI (Dept. Fundraising)
· Memòria d'activitats 2016
· Actualització apartat notícies web

6.2. VISITES A LA PÀGINA WEB

En general les dades indiquen un augment de tots els indicadors entre 2016 i 2017.

- Les pàgines més vistes dins del domini són (excloses les portades):
  1. Ofertes de treball [català]
  2. Actualitat: Notícia Estudi sobre mort sobtada
  3. Àrees d'investigació [català]
  4. Actualitat: Notícia Presentació Jordi Barretina
  5. Grup d'oncologia quirúrgica
  6. Grup d'hematologia
  7. Àrees d'investigació
  8. Àrea de metabolisme i inflamació [català]
  9. Actualitat: Nou establiment nèctar dóna recaptació

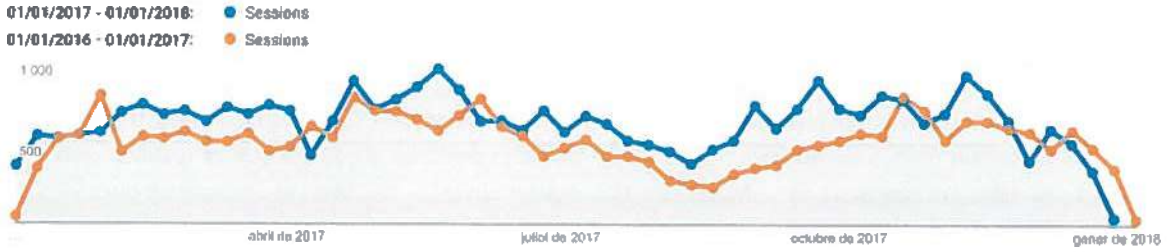

PER HORES DEL DIA:

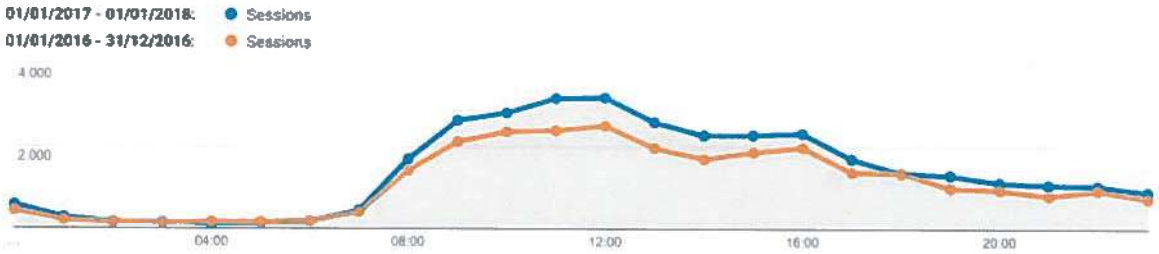

En quant a la ubicació:

- Els països des dels quals es visita el nostre web són, per ordre:
    1. Espanya
    2. EEUU
    3. UK
    4. India
    5. Alemanya
- Les ciutats des de les quals es visita més el nostre web:
    6. Girona
    7. Barcelona
    8. Madrid
    9. L'Hospitalet del Llobregat
    10. França

6.3. IMPLICACIÓ AMB LA SOCIETAT CIVIL

6.3.1. VISITES PER PART D'ESCOLES I INSTITUTS

Durant aquest any s'ha rebut a les instal·lacions que l'IDIBGI té al Parc Hospitalari Martí i Julià de Salt les visites següents:

- 17 de gener de 2017, alumnes de l'Institut de Sils, 20 estudiants.
- 5 de juny de 2017, alumnes del Jove Campus de Recerca, organitzat per la UdG, 20 alumnes.
- 22 de novembre de 2017, alumnes ESO Institut de SILS, 25 estudiants

COL·LEGI DE CENSORS JURATS DE COMPTES DE CATALUNYA
ROAC Núm. S0206
BARCELONA
AUDITORS CONSULTORS, S.L.

6.3.2. ACTIVITATS DIVULGATIVES REALITZADES

Es va realitzar una activitat divulgativa, en col·laboració amb La Marató de TV3, dirigida a donants de La Marató de TV3. L'objectiu és que els donants puguin veure a què es destinen els diners que es recullen cada any a través dels actes i el programa de La Marató de TV3. Aquest any 2017 l'activitat va consistir en dues visites als laboratoris de l'IDIBGI.

6.4. ACTIVITAT DEL DEPARTAMENT DE MECENATGE

Durant aquest any 2017 el Departament de mecenatge ha dut a terme les següents accions/activitats:

- **Empreses**: 89 empreses contactades, 15 de les quals han realitzat una visita a les instal·lacions de l'IDIBGI. *Resultat*: 10 nous "Empresaris per la Recerca".
- **Col·legis professionals**: 18 col·legis contactats, 5 dels quals han realitzat una visita a l'IDIBGI. *Resultat*: 2 iniciatives solidàries.
- **Món cultural**: 14 entitats contactades, 7 de les quals han visitat l'IDIBGI. *Resultat*: 4 concerts solidaris.
- **Mitjans de comunicació**: 5 mitjans contactats. Nous *media partners*.
- **Mercats municipals**: 9 mercats contactats. *Resultat*: Calendari solidari 2017 als mercats.
- **Accions solidàries**: 30 persones/entitats contactades, 29 han visitat l'IDIBGI. *Resultat*: 13 iniciatives solidàries.

7. DADES ECONÒMIQUES

A la data de presentació d'aquesta memòria les dades econòmiques estan pendents de finalitzar la revisió per part dels auditors i de ser aprovada per el Patronat de l'IDIBGI.

Les dades que es detallen a continuació són les dades previstes de tancament de l'exercici 2017, una vegada finalitzat el tancament comptable per part de la institució.

7.1. PRESSUPOST

D'acord amb la llei 4/2008, de 24 d'abril, del llibre tercer del Codi Civil de Catalunya, relatiu a les persones jurídiques, l'IDIBGI té caràcter de fundació del sector públic de la Generalitat de Catalunya, i amb això la obligació de presentar pressupostos oficials.

7.1.1. DETALL D'INGRESSOS

L'execució pressupostària a nivell d'ingressos reconeguts per a l'exercici 2017 són els següents:

CAPÍTOL	APLICACIÓ PRESSUPOSTÀRIA	NOM DE L'APLICACIÓ	PRESSUPOST INICIAL	MODIFICACIONS	PRESSUPOST DEFINITIU	DRETS/ OBLIGACIONS RECONEGUTS/D	DESVIACIONS PRESSUPOSTARIES
3	319.0002	Per encàrrecs de gestió	84.000,00 €		84.000,00 €	84.000,00	0,00
3	319.0010	Prestació d'altres serveis a entitats fora del sector públic	2.090.000,00 €	- 350.000,00 €	1.740.000,00 €	1.856.251,26	116.251,26
	CAPITOL 3	TAXES, VENDA DE BÉNS I SERVEIS I ALTRES INGRESSO	2.174.000,00 €	- 350.000,00 €	1.824.000,00 €	1.940.251,26	116.251,26
4	402.0019	Altres transferències de l'Administració de l'Estat	745.000,00 €		745.000,00 €	929.410,85	184.410,85
4	410.0012	Del Departament de Salut	400.000,00 €	307.000,00 €	707.000,00 €	716.227,68	9.227,68
4	410.0021	Del Departament d'Empresa i Coneixement	50.000,00 €		50.000,00 €	50.000,00	0,00
4	453.0001	D'altres ens locals	60.000,00 €	265.000,00 €	325.000,00 €	287.608,26	-37.391,74
4	470.0001	D'empreses privades	40.000,00 €	250.000,00 €	290.000,00 €	334.104,96	44.104,96
4	482.0001	D'altres institucions sense fi de lucre i d'altres ens corporatius	700.000,00 €	240.000,00 €	940.000,00 €	1.082.325,31	142.325,31
4	493.0009	Altres transferències corrents de la UE	245.000,00 €	- 185.000,00 €	60.000,00 €	60.548,79	-19.451,21
	CAPITOL 4	TRANSFERÈNCIES CORRENTS	2.240.000,00 €	897.000,00 €	3.137.000,00 €	3.460.225,65	323.225,65
5	520.0001	Interessos de comptes corrents	500,00 €	0,00	500,00 €	241,19	-258,81
5	521.0001	Altres interessos de dipòsits	3.500,00 €	0,00	3.500,00 €	2.795,25	-704,75
	CAPITOL 5	INGRESSOS PATRIMONIALS	4.000,00 €	0,00	4.000,00 €	3.036,44	-963,56
Total ingressos			4.418.000,00 €	547.000,00 €	4.965.000,00 €	5.403.513,35	438.513,35

Aquest any 2017 les prestacions de serveis han disminuït en relació a l'any anterior. Aquest fet està relacionat amb una disminució del nombre d'assaigs clínics que es realitzen als hospitals de l'entorn de l'IDIBGI, tot i que a final d'any l'evolució torna a ser positiva. Per altra banda hi ha hagut uns bons resultats en les concessions d'ajudes del capítol IV, en comparació amb exercicis anteriors. En aquest sentit cal indicar que aquest any s'incorporen al pressupost de l'IDIBGI ajudes de la convocatòria PERIS i del DipSalut (ens local de la Diputació de Girona).

D'acord a aquestes dades, el grau d'execució del pressupost total d'ingressos és del 109%.

A continuació es detalla l'evolució dels darrers tres anys per tipologia d'ingrés:

a) Ingressos per overheads obtinguts a partir dels fons competitius i prestació de serveis:

Any 2014	546.919,68 €
Any 2015	581.183,19 €
Any 2016	687.454,90 €
Any 2017	632.647,90 €

COL·LEGI DE CENSORS JURATS DE COMPTES DE CATALUNYA
ROAC Núm. S0706
BARCELONA
FAURA-CASAS AUDITORS CONSULTORS S.L.

b) Ingressos detallats per tipologia d'origen dels fons:

Tipologia d'ingressos	Exercici 2014		2015		2016		2017
Assajos i estudis clínics	**nr.**	**1.060.780,69 €**	**nr.**	**1.166.115,44 €**	**nr.**	**1.480.615,85 €**	**nr.**	**1.194.764,48 €**
Promotor: Indústria		*989.468,69 €*		*1.055.885,44 €*		*1.416.997,85 €*		*1.185.411,99 €*
Fase I	*2*	*3.013,40 €*	*1*	*8.350,80 €*	*0*	*- €*	*4*	*44.959,99 €*
Fase II	*30*	*311.327,90 €*	*23*	*137.647,83 €*	*23*	*317.231,79 €*	*24*	*258.661,79 €*
Fase III	*43*	*527.343,24 €*	*56*	*737.578,94 €*	*69*	*905.823,91 €*	*74*	*704.631,00 €*
Fase IV	*2*	*9.475,00 €*	*2*	*8.141,00 €*	*6*	*55.728,28 €*	*5*	*69.205,61 €*
Estudis clínics	*40*	*138.309,15 €*	*40*	*164.166,87 €*	*44*	*138.213,87 €*	*69*	*107.953,60 €*
Promotor: IDIBGI		*71.312,00 €*		*110.230,00 €*		*63.618,00 €*		*9.352,49 €*
Estudis clínics amb finançament de la indústria	*4*	*71.312,00 €*	*2*	*110.230,00 €*	*1*	*63.618,00 €*	*2*	*9.352,49 €*
Assaigs clínics amb finançament competitiu Fase II	*1*		*1*		*1*		*0*	
Assaigs clínics amb finançament competitiu Fase III	*1*		*1*		*1*		*0*	
Assaigs clínics amb finançament competitiu Fase IV	*1*		*0*		*0*		*0*	
Estudi clínic amb finançament competitiu	*1*		*1*		*0*		*0*	
Acords amb indústria farmacèutica		**556.970,91 €**		**561.575,29 €**		**638.076,15 €**		**625.833,58 €**
Finançament indústria per a projectes, jornades.		131.846,53 €		135.506,44 €		226.148,55 €		207.736,79 €
Taxes CEIC i Unitat de Recerca		118.398,00 €		126.796,00 €		65.432,50 €		54.102,50 €
Despeses administratives i refacturació despeses AACC		18.614,42 €		31.045,84 €		40.972,58 €		14.950,85 €
Facturació Laboratori Diagnòstic Genètic a Hospitals públics		60.006,00 €		43.600,00 €		73.464,00 €		140.470,00 €
Facturació Laboratori Diagnòstic Genètic a indústria		228.105,96 €		224.627,01 €		232.058,52 €		208.573,44 €
Donacions i mecenatge		**188.426,93 €**		**317.370,36 €**		**372.048,02 €**		**334.104,96 €**
Serveis de recerca		**365,00 €**		**5.902,34 €**		**7.510,79 €**		**12.853,20 €**
Serveis d'estadística		*- €*		*2.560,00 €*		*1.080,00 €*		*160,00 €*
Biobanc		*365,00 €*		*3.342,34 €*		*6.430,79 €*		*12.693,20 €*
Formació		**23.158,29 €**		**2.939,26 €**		**7.741,75 €**		**11.400,00 €**
Finançament de projectes competitius		**1.649.063,05 €**		**1.664.661,79 €**		**2.121.399,15 €**		**2.519.049,25 €**
Nacionals		*776.551,51 €*		*274.056,31 €*		*904.865,89 €*		*1.499.186,62 €*
Estatals		*764.922,28 €*		*811.199,53 €*		*1.091.026,24 €*		*959.313,84 €*
Europeus		*107.589,26 €*		*579.405,95 €*		*125.507,02 €*		*60.548,79 €*
Internacionals		*- €*		*- €*				
Subvencions directes de les Administracions		**643.419,44 €**		**678.150,38 €**		**752.851,77 €**		**702.471,44 €**
GENCAT Dpt. Empresa i Coneixement		*50.000,00 €*		*50.000,00 €*		*50.000,00 €*		*50.000,00 €*
GENCAT Dpt. De Salut		*400.000,00 €*		*450.000,00 €*		*405.407,77 €*		*408.961,76 €*
GENCAT Dpt. De Salut, convocatòria PERIS, intensificacions								*40.500,00 €*
GENCAT Dpt. De Salut, programa I3SNS		*45.169,00 €*				*103.392,00 €*		
CIBERObn		*2.245,00 €*		*5.515,00 €*		*3.344,00 €*		*2.796,00 €*
Instituto de Salud Carlos III, Intensificacions		*30.000,00 €*		*30.000,00 €*		*66.000,00 €*		*30.000,00 €*
Instituto de Salud Carlos III, Programa I53SNS		*20.000,00 €*		*16.000,00 €*				
Instituto de Salud Carlos III, ajudes mobilitat								*18.000,00 €*
Tesorería General de la Seguridad Social		*6.505,44 €*		*7.302,05 €*		*5.958,00 €*		*6.045,00 €*
Ministerio de Sanidad, Servicios Sociales e Igualdad		*5.500,00 €*						
Encàrrec de gestió de l'ICS		*84.000,00 €*		*84.000,00 €*		*84.000,00 €*		*95.400,00 €*
Dipsalut, beques POST-MIR				*30.000,00 €*		*34.750,00 €*		*45.768,68 €*
Centro de Desarrollo Tecnológico								*5.000,00 €*
CAIBER				*5.333,33 €*				
Ingressos financers		**98.465,37 €**		**74.908,09 €**		**17.341,56 €**		**3.036,44 €**

7.1.2. Detall de la Despesa

L'execució pressupostària a nivell de despeses reconegudes per a l'exercici 2017 són els següents:

CAPÍTOL	APLICACIÓ PRESSUPOSTÀRIA	NOM DE L'APLICACIÓ	PRESSUPOST INICIAL	MODIFICACIONS	PRESSUPOST DEFINITIU	DRETS/ OBLIGACIONS RECONEGUTS/D	DESVIACIONS PRESSUPOSTÀRIES
1	130.0001	Retribucions básiques de personal laboral fix	575.000,00 €		575.000,00 €	604.107,00	29.107,00
1	131.0001	Retribucions básiques de personal laboral temporal	1.140.000,00 €	190.000,00 €	1.330.000,00 €	1.383.122,00	53.122,00
1	132.0001	Personal d'alta direcció	80.000,00 €		80.000,00 €	82.199,33	2.199,33
1	160.0001	Seguretat Social	535.000,00 €	60.000,00 €	595.000,00 €	591.200,11	-3.799,89
	CAPÍTOL 1	REMUNERACIONS DE PERSONAL	2.330.000,00 €	250.000,00 €	2.580.000,00 €	2.660.628,44	80.628,44
2	212.0003	Manteniment d'aplicacions informàtiques	17.500,00 €		17.500,00 €	16.994,89	-505,11
2	213.0001	Conservació i reparació i manteniment immobilitzat material	75.000,00 €		75.000,00 €	78.810,97	3.810,97
2	220.0001	Material ordinari no inventariable	14.000,00 €	10.000,00 €	24.000,00 €	24.093,35	93,35
2	221.0004	Subministrament de material sanitari	800.000,00 €		800.000,00 €	880.116,33	80.116,33
2	221.0089	Altres subministraments	52.000,00 €		52.000,00 €	52.984,43	984,43
2	222.0003	Comunicació mitjançant serveis de veu i dades	15.000,00 €		15.000,00 €	15.156,08	156,08
2	224.0001	Despeses d'assegurances	13.000,00 €		13.000,00 €	11.765,61	-1.234,39
2	225.0001	Tributs	18.000,00 €		18.000,00 €	18.899,65	899,65
2	226.0003	Publicitat, difusió i campanyes institucionals	11.000,00 €		11.000,00 €	7.190,00	-3.810,00
2	226.0005	Organització de reunions, conferències i cursos	25.000,00 €		25.000,00 €	19.291,68	-5.708,32
2	226.0011	Formació del personal propi	80.000,00 €		80.000,00 €	68.961,02	-11.038,98
2	226.0039	Despeses per serveis bancaris	300,00 €		300,00 €	1.388,39	1.088,39
2	226.0089	Altres despeses diverses	45.000,00 €	5.000,00 €	50.000,00 €	66.864,33	16.864,33
2	227.0001	Neteja i sanejament	17.000,00 €		17.000,00 €	16.822,96	-177,04
2	227.0006	Intèrprets i traductors	8.000,00 €		8.000,00 €	16.139,25	8.139,25
2	227.0011	Custòdia, dipòsit, emmagatzematge i destrucció	5.200,00 €		5.200,00 €	4.714,96	-485,04
2	227.0012	Auditories	8.000,00 €		8.000,00 €	8.789,75	789,75
2	227.0013	Treballs tècnics	230.000,00 €		230.000,00 €	219.335,12	-10.664,88
2	227.0089	Altres treballs realitzats per altres persones físiques i jurídiques	45.000,00 €		45.000,00 €	49.334,51	4.334,51
2	228.0002	Serveis informàtics realitzats per altres entitats	3.000,00 €		3.000,00 €	5.156,76	2.156,76
2	230.0001	Dietes locomoció i traslats	90.000,00 €	8.000,00 €	98.000,00 €	173.882,23	75.882,23
2	240.0001	Despeses de publicacions	45.000,00 €	5.000,00 €	50.000,00 €	50.124,63	124,63
2	251.0001	Prestació serveis mitjans alens amb entitats de la Generalitat	250.000,00 €	- 30.000,00 €	220.000,00 €	218.451,91	-1.548,09
2	251.0002	Prestació serveis mitjans alens amb altres entitats	150.000,00 €	240.000,00 €	390.000,00 €	354.704,94	-35.295,06
	CAPÍTOL 2	DESPESES CORRENTS DE BÉNS I SERVEIS	1.817.000,00 €	239.000,00	2.056.000,00 €	2.179.973,75	124.973,75
4	448.0001	A altres entitats participades pel sector públic de la Generalitat	36.000,00 €	59.000,00 €	95.000,00 €	135.276,93	40.276,93
	CAPÍTOL 4	TRANSFERÈNCIES CORRENTS	36.000,00 €	59.000,00 €	95.000,00 €	135.276,93	40.276,93
6	610.0001	Inversions en edificis i altres construccions per compte propi	90.000,00 €	0,00	90.000,00 €	2.462,40	-87.537,60
6	620.0001	Inversions en maquinària, estris i utillatge	60.000,00 €	0,00	60.000,00 €	226.858,98	166.858,98
6	640.0001	Inversions en mobiliari i estris	15.000,00 €	0,00	15.000,00 €	15.130,56	130,56
6	650.0001	Inversions en equips de procés de dades	20.000,00 €	0,00	20.000,00 €	25.389,08	5.389,08
6	680.0002	Inversions en aplicacions informàtiques	50.000,00 €	0,00	50.000,00 €	3.623,14	-46.376,86
	CAPÍTOL 6	INVERSIONS REALS	235.000,00 €	0,00	235.000,00 €	273.464,14	38.464,14
Total Despeses			4.418.000,00 €	547.000,00 €	4.965.000,00 €	5.249.343,26	284.343,26

El saldo pressupostari de l'exercici és positiu, per import de 154.170,09 €.

D'acord a aquestes dades, el grau d'execució del pressupost total de despeses és del 106%. L'increment dels drets reconeguts ha comportat un major grau d'execució de despeses associades als projectes concedits.

El càlcul provisional del superàvit o dèficit de finançament de l'exercici 2017, una vegada ajustades les desviacions de finançament positives i negatives per recursos rebuts i no executats i per despeses amb finançament afectat d'exercicis anteriors, és de 58.296,56 €:

CONCEPTE	DRETS RECONEGUTS NETS	OBLIGACIONS RECONEGUDES NETES	RESULTAT
1.(+) Operacions No financeres (Cap. 1 a 7)	**5.403.513,35**	**5.249.343,26**	**154.170,09**
(+) Operacions Corrents (Cap. 1 a 5)	*5.403.513,35*	*4.975.879,12*	427.634,23
(+) Operacions de Capital (Cap. 6 i 7)		*273.464,14*	-273.464,14
2. (+) Operacions amb Actius Financers (Cap 8)	-		**0,00**
3. (+) Operacions Comercials	-	-	0,00
I. RESULTAT PRESSUPOSTARI DE L'EXERCICI (1+2+3)	**5.403.513,35**	**5.249.343,26**	**154.170,09**
II. VARIACIÓ NETA DE PASSIUS FINANCERS (Cap. 9)			0,00
III. SALDO PRESSUPOSTARI DE L'EXERCICI (I+II)	**5.403.513,35**	**5.249.343,26**	**154.170,09**
4. (+) Crèdits gastats finançats amb romanent de tresoreria			
5. (-) Desviacions de finançament positives per recursos de l'exercici amb despeses amb finançament			255.903,24
6. (+) Desviacions de finançament negatives en despeses amb finançament afectat			160.029,71
IV. SUPERÀVIT O DÈFICIT DE FINANÇAMENT DE L'EXERCICI (III+4-5+6)			**58.296,56**

COL·LEGI DE CENSORS JURATS DE COMPTES DE CATALUNYA
ROAC Núm. S0206
BARCELONA
FAURA-CASAS AUDITORS CONSULTORS S.L.

7.2. Balanç de situació i Compte de Resultats

7.2.1. Actiu

ACTIU	NOTES	2017	2016
A) ACTIU NO CORRENT		**4.712.095,49**	**4.538.368,78**
I. Immobilitzat intangible		**1.340.126,41**	**1.084.745,20**
5.- Aplicacions informàtiques		66.101,41	112.600,20
6.- Drets sobre béns credits en ús		1.274.025,00	972.145,00
II. Immobilitzat material		**2.339.022,04**	**2.307.365,24**
1.- Terrenys i béns naturals		0,00	0,00
2.- Construccions		1.333.738,02	1.364.251,02
4.- Maquinària		705.980,13	627.783,61
5.- Altres instal·lacions i utillatge		50.374,85	47.260,16
6.- Mobiliari		185.236,99	202.399,91
7.- Equips per a processaments d'informació		56.851,08	59.991,88
9.- Altre immobilitzat materials		4.378,57	5.678,66
10.- Immobilitzacions materials en curs i acomptes		2.462,40	
VI. Inversions financeres a llarg termini		**1.032.947,04**	**1.146.258,34**
1.- Instruments de patrimoni		390,00	390,00
2.- Crèdits a tercers		1.031.357,04	1.144.668,34
5.- Altres actius financers		1.200,00	1.200,00
B) ACTIU CORRENT		**7.761.860,02**	**8.028.187,92**
II. Existències		**41.721,09**	**52.357,29**
4.- Productes acabats		41.721,09	52.357,29
III. Usuaris, patrocinadors i deutors de les activitats i altres comptes a cobrar		**3.181.202,56**	**3.703.642,02**
1.- Usuaris i deutors per vendes i prestació de servei		3.010.777,30	3.663.758,85
5.- Personal		1.311,80	
7.- Altres crèdits amb les administracions Públiques		169.113,46	39.883,17
V. Inversions financeres a curt termini		**3.551.064,89**	**3.159.766,50**
2.- Crèdits a tercers		1.064,89	9.766,50
5.- Altres actius financers		3.550.000,00	3.150.000,00
VI. Periodificacions a curt termini		**26.609,98**	**11.316,22**
VII. Efectiu i altres actius líquids equivalents		**961.261,50**	**1.101.105,89**
1.- Tresoreria		961.261,50	1.101.105,89
TOTAL ACTIU (A + B)		**12.473.955,51**	**12.566.556,70**

7.2.2. PASSIU

PATRIMONI NET I PASSIU	IOTE	2017	2016
A) PATRIMONI NET		**4.522.546,14**	**4.154.243,54**
A-1) Fons Propis		**2.059.946,07**	**2.043.157,60**
I. Fons dotacionals		**113.320,83**	**113.320,83**
1.- Fons dotacionals		113.320,83	113.320,83
IV. Excedents d'exercicis anteriors		**1.929.836,77**	**1.851.858,95**
1.- Romanent		2.108.698,14	2.108.698,14
2.- Excedents negatius d'excercicis anteriors		-178.861,37	-256.839,19
VI. Excedent de l'exercici (positiu o negatiu)		**16.788,47**	**77.977,82**
A-3) Subvencions, donacions i llegats rebuts i altres ajustaments		**2.462.600,07**	**2.111.085,94**
1.- Subvencions oficials de capital		1.954.440,20	1.996.164,80
2.- Donacions i llegats de capital		91.909,87	114.921,14
3.- Altres subvencions, donacions i llegats		416.250,00	0,00
B) PASSIU NO CORRENT		**845.608,28**	**958.919,58**
II. Deutes a llarg termini		**845.608,28**	**958.919,58**
3.- Altres deutes a llarg termini		845.608,28	958.919,58
C) PASSIU CORRENT		**7.105.801,09**	**7.453.393,58**
II. Provisions a curt termini		**142.381,64**	**628.553,44**
III. Deutes a curt termini		**6.319.867,68**	**6.250.298,30**
3.- Altres deutors a curt termini		6.319.867,68	6.250.298,30
V. Creditors per activitats i altres comptes a pagar		**635.835,68**	**574.275,24**
1.- Proveïdors		110.914,24	82.807,11
3.- Creditors varis		349.852,56	378.455,93
4.- Personal (remuneracions pendents de pagament)		18.684,79	138,85
6.- Altres deutes amb les Administracions Públiques		156.384,09	112.873,35
VI. Periodificacions a curt termini		**7.716,09**	**266,60**
TOTAL PATRIMONI NET I PASSIU (A + B + C)		**12.473.955,51**	**12.566.556,70**

COL LEGI DE CENSORS JURATS DE COMPTES DE CATALUNYA
ROAC Num. S0205
BARCELONA
FINURA-CASAS AUDITORS CONSULTORS S.L.

7.2.3. COMPTE DE RESULTATS

COMPTE DE RESULTATS	NOTES	2017	2016
1- Ingressos per les activitats		**5.081.507,26**	**4.276.995,98**
b) Prestació de serveis		1.784.504,73	1.709.797,90
d) Ingressos de promocions, patrocinadors i col·laboracions		446.172,51	342.787,92
e) Subvencions oficials a les activitats		2.647.366,08	1.960.555,46
f) Donacions i altres ingressos per a activitats		210.844,73	243.854,70
h) Reintegrament de subvencions, donacions i llegats rebuts		-7.380,79	0,00
2. Ajuts concedits i altres despeses		**-135.276,93**	**-190.892,00**
a) Ajuts concedits		-135.276,93	-190.892,00
5. Aprovisionaments		**-1.262.418,23**	**-992.868,18**
a) Consum de béns destinats a les activitats		-689.261,38	-650.686,06
b) Consum de primeres matèries i altres consumibles		0,00	0,00
c) Treballs realitzats per altres entitats		-573.156,85	-342.172,12
7. Despeses de personal		**-2.729.589,46**	**-2.096.429,33**
a) Sous, salaris i assimilats		-2.069.428,33	-1.576.001,06
b) Càrregues socials		-660.161,13	-522.428,27
8. Altres despeses d'explotació		**-824.493,00**	**-829.774,31**
a) Serveis exteriors		-834.525,41	-794.937,70
a_1) Recerca i desenvolupament		0,00	0,00
a_2) Arrendaments i cànons		0,00	0,00
a_3) Reparacions i conservacions		-95.805,86	-86.390,34
a_4) Serveis professionals independents		-293.596,63	-317.142,82
a_5) Transports		0,00	0,00
a_6) Primes assegurances		-11.765,61	-15.253,87
a_7) Serveis bancaris		-1.388,39	-479,30
a_8) Publicitat, propaganda i relacions públiques		-7.190,00	-10.823,54
a_9) Subministraments		-52.984,43	-49.065,40
a_{10}) Altres serveis		-371.792,49	-315.782,43
b) Tributs		-18.899,65	-21.051,41
c) Pèrdues, deteriorament i variació de provisions per operacions de les activitats		28.932,06	-13.785,20
d) Altres despeses de gestió corrent		0,00	0,00
9. Amortització de l'immobilitzat		**-640.039,57**	**-405.385,49**
10. Subvencions, donacions i llegats traspassats al resultat		**426.581,99**	**290.672,07**
11. Excés de provisions		**0,00**	**0,00**
12. Deteriorament i resultat per alienació de l'immobilitzat		**-1.386,56**	**1.260,00**
a) Deterioraments i pèrdues		0,00	0,00
b) Resultats per alienació i altres		-1.386,56	1.260,00
13. Altres resultats		**1.792,92**	**18.595,02**
I) RESULTAT D'EXPLOTACIÓ (1+2+3+4+5+6+7+8+9+10+11+12+13)		**16.678,42**	**70.183,76**
14. Ingressos financers		**3.036,44**	**17.345,27**
b) De valors negociables i altres instruments financers		3.036,44	17.345,27
b_2) En tercers		3.036,44	17.345,27
15. Despeses financers		**-1.581,73**	**-6.678,00**
b) Per deutes amb tercers		-1.581,73	-6.678,00
17. Diferències de canvi		**-1.344,66**	**-2.873,21**
II) RESULTAT FINANCER (14+15+16+17+18)		**110,05**	**7.794,06**
III) RESULTAT ABANS D'IMPOSTOS (I + II)		**16.788,47**	**77.977,82**
19. Impostos sobre beneficis		**0,00**	**0,00**
IV) RESULTAT DE L'EXERCICI (III + 19)		**16.788,47**	**77.977,82**

8. ACTIVITATS CIENTÍFIQUES

8.1. Comitè Científic Intern

President: Jordi Barretina Ginesta
Membres
ICS: José Manuel Fernández-Real, Rafel Ramos, Joaquín Serena, Pilar Sole i Montserrat Vendrell
ICO: David Gallardo, Rafel Marcos-Gragera, Begoña Martín i Javier Menéndez
UdG: Ramon Brugada i Dolors Juvinyà
IAS: Jordi Cid i Josep Garre
IDI: Salvador Pedraza
Secretari: Guillem Pérez

El Comitè Científic Intern s'ha reunit 2 vegades durant l'any 2017 (setembre i novembre).

8.2. Retreat IDIBGI

L'IDIBGI va celebrar a l'Auditori La Mercé de Girona el Retreat Científic de l'Institut el dia 1 de desembre de 2017. En aquest acte hi van participar més de 70 investigadors de l'entitat i es van exposar les diferents línies de recerca. D'aquesta manera es va potenciar la creació de noves col·laboracions entre les diferents disciplines.

Programa de la Jornada:

RETREAT 2017

8:30	*ARRIBADA, REGISTRE*	
9:00-9:50	**BENVINGUDA. DIRECCIÓ I GERÈNCIA**	
	GRUP	**ÀREA**
10:15	BRUGADA	CARDIOVASCULAR
10:30	**ESMORZAR (inclòs)**	
11:00	RAMOS	CARDIOVASCULAR
11:15	RAMIÓ	NEUROCIÈNCIES
11:30	FERNÁNDEZ REAL	METABOLISME I INFLAMACIÓ
11:45	ALDEGUER	METABOLISME I INFLAMACIÓ
12:00	BASSOLS	METABOLISME I INFLAMACIÓ
12:15	**DESCANS**	
12:30	LÓPEZ-BERMEJO	METABOLISME I INFLAMACIÓ
12:45	ORRIOLS / VENDRELL	METABOLISME I INFLAMACIÓ
13:00	SIRVENT	METABOLISME I INFLAMACIÓ
13:15	GARRE	NEUROCIÈNCIES
13:30	**DINAR (inclòs)**	
14:30	SERENA	NEUROCIÈNCIES
14:45	PEDRAZA	IMATGE
15:00	FRIGOLA	ONCOHEMATOLOGIA
15:15	GALLARDO	ONCOHEMATOLOGIA
15:30	MENÉNDEZ	ONCOHEMATOLOGIA
15:45	**DESCANS**	
16:00	CID	SALUT MENTAL
16:15	Clausura	
16:30		
16:45	FI	

COLLEGI DE CENSORS JURATS DE COMPTES DE CATALUNYA
ROAC Núm. S0206
BARCELONA
FIURA-CASAS AUDITORS CONSULTORS S.L.

9. ACTIVITATS D'ORGANITZACIÓ I GOVERNANÇA

9.1. PATRONAT

D'acord amb els estatuts de l'IDIBGI, la composició del Patronat és d'un total de 17 membres, dels quals 4 són nats per raó de càrrec i 13 són designats pels màxims responsables de les entitats corresponents.

Durant 2017, el Patronat de l'IDIBGI s'ha reunit dues vegades de manera presencial i dues vegades de manera extraordinària mitjançant format virtual:

- 20 de gener, en sessió 01/17
- 20 de juny, en sessió 02/17
- 26 de juliol, en sessió extraordinària en format virtual 03/17

La composició del Patronat a fi de 2017 és la següent:

NATS

Presidència:	Conseller de Salut, Hble. Sr. Antoni Comín Oliveres*
Vicepresidència 1ª:	Conseller Economia i Coneixement, Hble. Sr. Jordi Baiget Cantons*
Vicepresidència 2ª:	Rector UdG, Sergi Bonet Marull
Vocal:	Director General de Recerca, Sr. Francesc Ramon Subirada i Curcó

DESIGNATS

Pel Departament de Salut:

Vocals:	Dir. Gral. De Recerca i Innovació en Salut, Sr. Albert Barberà Lluís
	Delegat Territorial, Sr. Miquel Carreras Massanet
	Responsable de l'àrea d'operacions i relacions institucionals, Sr. Jaume Reventós Puigjaner

Pel Departament d'Economia i Coneixement:

Vocals:	Secretari d'Universitats, Sr. Arcadi Navarro Cuartiellas
	Sotsdirectora Gral. Recerca, Sra. Iolanda Font de Rubinat Garcia
	Director I-Cerca, Sr. Lluís Rovira Pato

Pel Rectorat de la Universitat de Girona:

Vocals:	Gerent, Sra. Fátima Calvo Rojas
	Vicerrector de Recerca, Sr. Jordi Freixenet i Bosch
	Vicerrector Planificació, Innovació i Empresa, Ramon Moreno Amich

Per les Institucions Sanitàries:

Vocal:	President IAS Girona (Sta. Caterina), Sr. Joan Profitós Tuset
	Conseller Delegat ICO, Sr. Josep Mª Vilà Cortasa
	Director Hospital Dr. Josep Trueta, Sra. Glòria Padura Esnarriaga
	Gerent Territorial ICS-Girona, Sr. Joaquim Casanovas Lax
Secretari:	Gerent Territorial ICS-Girona, Sr. Joaquim Casanovas Lax

**La representació de les persones cessades han estat coberta en virtut del que estableix "el artículo 6 del Real Decreto 944/2017, de 27 de octubre, por el que se designa a órganos y autoridades encargados de dar cumplimiento a las medidas dirigidas al Gobierno y a la Administración de la Generalitat de Cataluña, autorizadas por acuerdo del Pleno del Senado, de 27 de octubre de 2017, por el que se aprueban las medidas requeridas por el Gobierno, al amparo del artículo 155 de la Constitución (BOE nº 261, de 28/11/2017)"*

9.2. Comissió Delegada

La composició de la Comissió Delegada de l'IDIBGI és de 7 membres patrons, dels quals 1 és nat per raó de càrrec i 6 designats per les institucions corresponents.

NATS
President: Director General de Recerca i Innovació en Salut, Sr. Albert Barberà Lluís

DESIGNATS
Pel Departament de Salut:
Vocal: Director general de Recerca, Sr. Francesc Ramon Subirada i Curcó

Pel Dept. d'Economia i Coneixement:
Vocal: Director I-Cerca, Sr. Lluís Rovira Pato

Pel Rectorat Universitat de Girona:
Vocals: Gerent, Sra. Fátima Calvo Rojas
Vicerrector Planificació, Innovació i Empresa, Ramon Moreno Amich

Per les Institucions Sanitàries:
Vocal: President IAS Girona (Sta. Caterina), Sr. Joan Profitós Tuset
Secretària: Gerent Territorial ICS Girona, Sr. Joaquím Casanovas Lax

La Comissió Delegada s'ha reunit 5 vegades durant l'any 2017.

Vist-i-plau:

Jordi Barretina
Director

COL·LEGI DE CENSORS JURATS DE COMPTES DE CATALUNYA
ROAC Núm. S0206
BARCELONA
FAURA-CASAS AUDITORS CONSULTORS S.L.

ANNEX I- ASSAJOS CLÍNICS

A continuació es detallen, per àrea de coneixement, els assaigs clínics signats durant el 2017:

CARDIOLOGY

SOC-ICH-2015-01. Xavier Oliva. "Registro prospectivo multicéntrico para evaluar el rendimiento inicial y tardío de un sistema de stent inerte coronario CoCr".

CLCZ696B3301. Julia Roure. "Estudio multicéntrico, aleatorizado, doble ciego, prospectivo para evaluar el efecto de sacubitril/valsatrán vs. enalapril en la actividad física diaria utilizando un actígrafo de muñeca en pacientes adultos con insuficiencia cardíaca crónica".

DIGESTIVE DEPARTMENT

CT-P13 1.6. Xavier Aldeguer. "Estudio en fase 1 abierto, aleatorizado, de grupos paralelos para evaluar la farmacocinética, la eficacia y la seguridad de ct-p13 subcutáneo y ct-p13 intravenoso en pacientes con enfermedad activa de Crohn y pacientes con colitis ulcerosa activa".

ST10-01-304. Xavier Aldeguer. "A phase 3b, randomized, controlled, multicentre study with oral ferric maltol (Feraccru) or intravenous iron (ferric carboxymaltose; FCM), for the treatment of iron deficiency anaemia in subjects with inflammatory bowel disease".

ENDOCRINOLOGY

NN1218-4113. Lidia Sojo. "Onset® 9: Eficacia y seguridad de insulina aspart de acción más rápida en comparación con NovoRapid®, ambas en combinación con insulina degludec con o sin metformina en adultos con diabetes tipo 2".

INTENSIVE MEDICINE

1424R2131. Josep Maria Sirvent. "A Multicenter, Randomized, Open-label Clinical Study of S-649266 or Best Available Therapy for the Treatment of Severe Infections Caused by Carbapenem-resistant Gram-negative Pathogens".

NEUROLOGY

MS200527-0086. Lluis Ramió. "Estudio en fase II aleatorizado, doble ciego y controlado con placebo sobre M2951 con un grupo de control activo, paralelo y abierto (Tecfidera) en pacientes con esclerosis múltiple recidivante para evaluar la eficacia, seguridad, tolerabilidad, farmacocinética y actividad biológica".

AC-058B302. Lluis Ramió. "Multicenter, randomized, double-blind, parallel-group, add-on, superiority study to compare the efficacy and safety of ponesimod to placebo in subjects with active relapsing multiple sclerosis who are treated with dimethyl fumarate (Tecfidera®)".

CL2-RTCCAR-001. Joaquin Serena. "Evaluación de la cinética plasmática del inhibidor activo de la fibrinólisis activable por trombina (TAFIa) en pacientes con ictus isquémico en fase aguda: Estudio prospectivo de biomarcadores, multicéntrico, abierto, no aleatorizado".

MD1003CT2016-01MS-SP12. Lluis Ramió. "Effect of MD1003 in progressive multiple sclerosis: a randomized double blind placebo controlled study".

D5134C00003. Joaquin Serena. "Ensayo Fase III, aleatorizado, doble ciego, internacional, multicéntrico, controlado con placebo, para evaluar la eficacia y seguridad de ticagrelor y AAS, comparado con AAS en la prevención de ictus y muerte en pacientes con ictus isquémico agudo o accidente isquémico transitorio".

CL02-ORY-2001MS. Lluis Ramió. "Randomized, double-blind, placebo-controlled, 3-arm, 36 weeks parallel-group study to evaluate the safety and tolerability of ORY-2001 in patients with Relapsing-Remitting Multiple Sclerosis (RRMS) and Secondary Progressive Multiple Sclerosis (SPMS)".

BN29553. Immaculada Pericot. "Estudio en fase iii, multicentrico, aleatorizado, doble ciego, controlado con placebo y grupos paralelos para evaluar la eficacia y seguridad de crenezumab en pacientes con enfermedad de alzheimer de prodromica a leve".

IG1002. Secundino López-Pousa. "Estudio multicéntrico, aleatorizado y controlado para evaluar la eficacia y seguridad del recambio plasmático a corto plazo seguido de plasmaféresis a largo plazo con infusiones de albumina humana combinada con inmunoglobulina intravenosa en paciente con enfermedad de Alzheimer leve a moderada".

OFTALMOLOGY

LT4020-302. Teresa Torrent. "Performance and Safety Assessment of T4020 combined with standard post-operative therapy versus standard post-operative therapy in Managing Corneal Epithelial Defect Following Epi-off Accelerated Crosslinking".

MEDICAL ONCOLOGY

PR-30-5017-C. Pilar Barretina. "A phase 3, randomized, double-blind, placebo-controlled, multicenter study of niraparib maintenance treatment in patients with hrd-positive advanced ovarian cancer following response on front-line platinum-based chemotherapy".

CO-338-043. Pilar Barretina. "ARIEL4 (Assessment of Rucaparib In Ovarian CancEr TriaL): A Phase 3 Multicenter, Randomized Study of Rucaparib versus Chemotherapy in Patients with Relapsed, BRCA Mutant, High Grade Epithelial Ovarian, Fallopian Tube, or Primary Peritoneal Cancer".

X396-CLI-301. Joaquim Bosch. "A Phase 3 Randomized Study Comparing X-396 to Crizotinib in Anaplastic Lymphoma Kinase (ALK) Positive Non-Small Cell Lung Cancer (NSCLC) Patients".

MedOPP107. Joan Dorca. "Ensayo fase ii, abierto y multicéntrico para evaluar la eficacia y seguridad de nal-iri en pacientes con cáncer de mama her2 negativo con metástasis cerebrales en progresión".

INCB54828-201. Nuria Sala. "A Phase 2, Open-Label, Single-Agent, Multicenter Study to Evaluate the Efficacy and Safety of INCB054828 in Subjects With Metastatic or Surgically Unresectable Urothelial Carcinoma Harboring FGF/FGFR".

AFT-05 ABCSG 42 BIG 14-03. Sonia del Barco. "Ensayo de fase iii aleatorizado de palbociclib con tratamiento endocrino adyuvante estándar frente a monoterapia con tratamiento endocrino adyuvante estándar en cáncer de mama precoz con receptores hormonales positivos (rh+) y her2-negativo".

INCB54828-202 Adelaida Garcia. "A Phase 2, Open-Label, Single-Arm, Multicenter Study to Evaluate the Efficacy and Safety of INCB054828 in Subjects With Advanced/Metastatic or Surgically Unresectable Cholangiocarcinoma Including FGFR2 Translocations Who Failed Previous Therapy".

ONCOS C719. Joaquim Bosch. "A randomised Phase II open-label study with a Phase Ib safety lead-in cohort of ONCOS 102, an immune-priming GM-CSF coding oncolytic adenovirus, and pemetrexed/cisplatin in patients with unresectable malignant pleural mesothelioma".

COL·LEGI DE CENSORS JURATS DE COMPTES DE CATALUNYA
ROAC Núm. S0206
BARCELONA

4010-01-001. Pilar Barretina. "A Phase 1 Dose Escalation and Cohort Expansion Study of TSR-042, an anti-PD-1 Monoclonal Antibody, in Patients with Advanced Solid Tumors".

ABT-C5-2016. Joaquim Bosch. "Ensayo clínico de fase i/iia abierto para evaluar la eficacia y seguridad de abtl0812 en combinación con paclitaxel y carboplatino en pacientes con cáncer de endometrio avanzado o nsclc escamoso".

CLEE011A2404. Gemma Viñas. "COMPLEEMENT-1: Estudio de fase IIIb, abierto, multicéntrico, para evaluar la seguridad y la eficacia de ribociclib (LEE011) en combinación con letrozol en el tratamiento de hombres y mujeres pre/postmenopáusicas con cáncer de mama avanzado (CMA) con receptor hormonal positivo (HR+) y HER2 negativo (HER2-) que no hayan recibido tratamiento hormonal para la enfermedad avanzada".

3475-564. Pilar Barretina. "Ensayo clínico de fase III, aleatorizado, doble ciego y controlado con placebo de pembrolizumab (MK-3475) en monoterapia para el tratamiento adyuvante del carcinoma renal tras una nefrectomía (KEYNOTE-564)".

MedOPP096. Gemma Viñas. "Trastuzumab y pertuzumab sin quimioterapia en cáncer de mama HER2 positivo: estrategia adaptada en función de la respuesta evaluada por FDG-PET. estudio PHERGain".

ADX001-02 Pilar Barretina. "Phase 3 study of adxs11-001 administered following chemoradiation as adjuvant treatment for high risk locally advanced cervical cancer: aim2cerv".

ENGOT-EN3-NGSO/PALEO. Pilar Barretina. "A randomized, double-blind, placebo-controlled phase II trial of Palbociclib in combination with Letrozole versus Letrozole in combination with placebo for patients with Estrogen Receptor Positive advanced or recurrent Endometrial cancer".

D081FC00001. Adelaida Garcia. A Phase III, Randomised, Double Blind, Placebo Controlled, Multicentre Study of Maintenance Olaparib Monotherapy in Patients with gBRCA Mutated Metastatic Pancreatic Cancer whose Disease Has Not Progressed on First Line Platinum Based Chemotherapy

ColoAd1-2001. Pilar Barretina. "A clinical study of enadenotucirev: dose finding and proof of concept in platinum-resistant epithelial ovarian cancer".

D0816R00012. Gemma Viñas. "BREAKOUT -International Breast Cancer Biomarker, Standard of Care and Real World Outcomes Study".

GINECO-OV236b-GEICO 1701. Pilar Barretina. "A randomized, double blinded, phase iii study of atezolizumab versus placebo in patients with late relapse of epithelial ovarian, fallopian tube, or peritoneal cancer treated by platinum-based chemotherapy and bevacizumab".

B9991016. Jordi Rubio. "A randomized double-blind phase 3 study of avelumab in combination with standard of care chemoradiotherapy cisplatin plus definitive radiation therapy) versus standard of care chemoradiotherapy in the front-line treatment of patients with locally advanced squamous cell carcinoma of the head and neck".

B7461006. Joaquim Bosch. "A Phase 3, randomized, open label study of lorlatinib (pf 06463922) monotherapy versus crizotinib monotherapy in THE first line treatment of patients with advanced alk positive non small cell lung cancer".

D081DC00007. Pilar Barretina. "Ensayo Clínico Fase III, abierto, aleatorizado, para evaluar la eficacia y la seguridad de Olaparib (Lynparza®)".

DIV-SCLC-301. Joaquim Bosch. "A Two-Part, Open-Label, Randomized, Phase II/III Study of Dinutuximab and Irinotecan versus Irinotecan for Second Line Treatment of Subjects with Relapsed or Refractory Small Cell Lung Cancer".

MO39171. Joaquim Bosch. ".Estudio de fase iii/iv multicéntrico, con un solo grupo de tratamiento, para investigar la seguridad a largo plazo y la eficacia de atezolizumab (tecentriq) en pacientes con cáncer de pulmón no microcítico localmente avanzado o metastásico, tratados previamente (tail)".

MM-121-02-02-10. Joan Dorca. "A Double-blind, Placebo-controlled, Phase 2 trial of Seribantumab Plus Fulvestrant in Postmenopausal Women with Hormone Receptor-positive, Heregulin Positive (HRG+), HER2 Negative Metastatic Breast Cancer Whose Disease Progressed After Prior Systemic Therapy".

CLINICAL HEMATOLOGY

AC220-A-U302. Ramon Guardia. "A Phase 3, Double-Blind, Placebo-controlled Study of Quizartinib (AC220) Administered in Combination with Induction and Consolidation Chemotherapy, and Administered as Maintenance Therapy in Subjects 18 to 75 Years Old with Newly Diagnosed FLT3-ITD (+) Acute Myeloid Leukemia (QuANTUM First)".

KO-TP-002. José Maria Roncero. "An Open Label Phase II Study of Tipifarnib in Subjects with Relapsed or Refractory Peripheral T-Cell Lymphoma".

PNEUMOLOGY

CQVM149B2302. Gladis Sabater. "Estudio multicéntrico, aleatorizado, doble ciego, de grupos paralelos, con control activo de 52 semanas de duración para comparar la eficacia y la seguridad de QVM149 con QMF149 en pacientes con asma".

200879. Sonia Belda. "Estudio fase IIb, aleatorizado (estratificado), doble ciego (abierto para promotor), de grupos paralelos, controlado con placebo, de búsqueda de dosis de nemiralisib (GSK2269557) añadido al estándar de tratamiento frente solo al estándar de tratamiento, en pacientes diagnosticados con una exacerbación aguda moderada o grave de su enfermedad pulmonar obstructiva crónica (EPOC)".

A continuació es detallen, per àrea de coneixement, els estudis observacionals signats durant el 2017:

CARDIOLOGY

SOC-DES-2017-01. Xavier Oliva. "Registro de ihtdestiny bd, sistema de stent coronario liberador de sirolimus abluminal".

MAGMARIS-ES. Joan Bassaganyas. "Registro Observacional prospectivo de pacientes con implante de stent bioabsorbible de magnesio – MAGMARIS -ES en la práctica clínica habitual".

CIRURGIA ORTOPÈDICA I TRAUMATOLOGIA

ALS-Gd64/001. Miguel Angel Froufe. "Exploratory evaluation of the potential for long-term retention of Gadolinium in the bones of patients who have received Gadolinium based Contrast Agents according to their medical history".

DIGESTIVE DEPARTMENT

COL·LEGI DE CONSELLERS JURATS DE COMPTES DE CATALUNYA
ROAC Núm. S0276
BARCELONA
FAURA-CASAS AUDITORS CONSULTORS S.L.

MK8259-042-00. Xavier Aldeguer. "A Post-Authorization Safety Study of Golimumab in UC Using the Spanish ENEIDA Registry".

ENDOCRINOLOGY

CSOM230CIC05. Gemma Xifra. "Estudio europeo, observacional, de pasireotida LAR en acromegalia – Estudio ACRONIS".

INTENSIVE MEDICINE

FKD-CBS-2016-01. Carolina Lorencio. "Observational retrospective analysis assessing the influence of three chamber bags compared to hospital compounded parenteral nutrition bags on blood stream infections".

NEUROLOGY

Z7219N02 Berta Solano. "Estudio europeo multicéntrico de cohortes retrospectivo y prospectivo para observar el perfil de seguridad de safinamida y la pauta de uso en la práctica clínica durante la primera fase posterior a la comercialización".

IMA0602. Lluis Ramió. "TOP: TYSABRI® Observational Program".

HMRI2012101. Joaquin Serena. "Tenecteplase versus Alteplase for Stroke Thrombolysis Evaluation (TASTE) Trial".

FJD-ESL-2016-01. Albert Molins. "Estudio observacional multicéntrico y retrospectivo para evaluar la efectividad del acetato de eslicarbazepina (ESL) en monoterapia como tratamiento de la epilepsia parcial en la práctica clínica habitual en España".

MEDICAL ONCOLOGY

GEIS 46. Jordi Rubió. "Estudio observacional, retrospectivo y multicéntrico para identificar el papel pronóstico y posibles implicaciones terapéuticas del receptor de la somatostatina (SSTR) en el tumor de estroma gastrointestinal (GIST) localizado (SOMAGIST)".

GECP 16/01. Joaquim Bosch. "Observacional no–epa registro de tumores torácicos".

C13-1. Bernardo Queralt. "Seguimiento del estudio AVANT hasta 8 y 10 años (mediana de seguimiento) en pacientes con carcinoma de colon".

IBCSG 48-14/BIG 8-13. Sonia del Barco. Estudio para evaluar los desenlaces del embarazo y la seguridad de la interrupción del tratamiento endocrino de mujeres jóvenes con cáncer de mama y respuesta al tratamiento endocrino que deseen quedarse embarazadas

1199223. Joaquim Bosch. "Estudio de biomarcadores no intervencionista en pacientes con cáncer de pulmón no microcítico (NSCLC) del tipo histológico adenocarcinoma elegibles para el tratamiento con Vargatef® según la ficha técnica autorizada".

RUT-GEM-2017-01. Adelaida Garcia. "Estudio clínica observacional, retrospectivo, multicéntrico, para analizar el manejo de paciente con adenocarcinoma ductal de páncreas en la práctica clínica habitual".

PFI-ITK-2015-01/A 6181218. Nuria Sala. "Estudio observacional, prospectivo y multicéntrico de calidad de vida en relación con la fatiga y el síndrome mano-pie de los pacientes con carcinoma renal metastásico tratados con un inhibidor de la tirosina quinasa en primera línea (Estudio TROYA)".

AJT-ACO-2016-01. Ruth Porta. "Caracterización del Riesgo de Trombosis en Pacientes con Cáncer (Estudio CARTAGO)".

01/16. Joaquim Bosch. "Estudio de la dinámica mutacional en pacientes de cáncer de pulmón no microcítico avanzado con mutación en EGFR en primera línea de tratamiento".

GEICO 1702. Pilar Barretina. "Estudio español no intervencional, multicéntrico y retrospectivo para analizar la eficacia y seguridad de trabectedina en el tratamiento de pacientes con leiomiosarcoma uterino avanzado recidivante".

CLINICAL HEMATOLOGY

TAK-MMR-2017-01. Yolanda González. "Realización del estudio postautorizacion de tipo observacional (epa-od) "caracterización clinico-sociodemografica de los pacientes con mieloma múltiple en recaida sintomática y/o refractarios en España".

RADIOTHERAPIC ONCOLOGY

1308-ROG-BTG. Rafael Fuentes. "Radiation versus Observation following surgical resection of Atypical Meningioma: a randomised controlled trial (The ROAM trial)".

Q-DIOseo. Jordi Marruecos. "Evaluación de la calidad de vida y satisfacción del paciente con dolor irruptivo oncológico asociado a la enfermedad metastásica ósea en unidades de dolor, oncología radioterápica y cuidados paliativos".

PSIQUATRY

ARI-MGD-2016-01. René Ricardo Morgan. "Aripiprazol una vez al mes frente al tratamiento antipsicótico atípico oral una vez al dia en pacientes con esquizofrenia de aparición reciente: estudio observacional, no intervencionista".

031-307-00162. Domenec Serrano. "Estudio observacional postautorizacion epa-od predictores de persistencia en pacientes con esquizofrenia tratados con aripiprazol inyectable de liberación prolongada en la práctica clinica española: estudio retrospectivo observacional".

UROLOGY

JAN-CPR-2017-01. Josep Comet. "Estudio observacional y transversal para la optimización del diagnóstico de metástasis en fase de CPRC M0 en la práctica clínica habitual en España"

COL·LEGI DE CENSORS JURATS DE COMPTES DE CATALUNYA
ROAC Núm. S0206
BARCELONA
FAURA-CASAS AUDITORS CONSULTORS S.L.